EL DIARIO PALENTINO

VIERNES 12 DICIEMBRE 1958

Fundado en 1882 y 1890

N.º REFUNDIDO 5.500

TELEFONOS
1526 IMPRENTA
1353 REDACCIÓN
2006 ADMINISTRACIÓN

EL DIA DE PALENCIA

Depósito Legal P.—2—1958

DIRECCIONES
DIRECCIÓN Y TALLERES: MAYOR, 147-151
APARTADO DE CORREOS, 17

EDICION SIETE TARDE 1'20 pts.

Un torero excepcional... y de altura

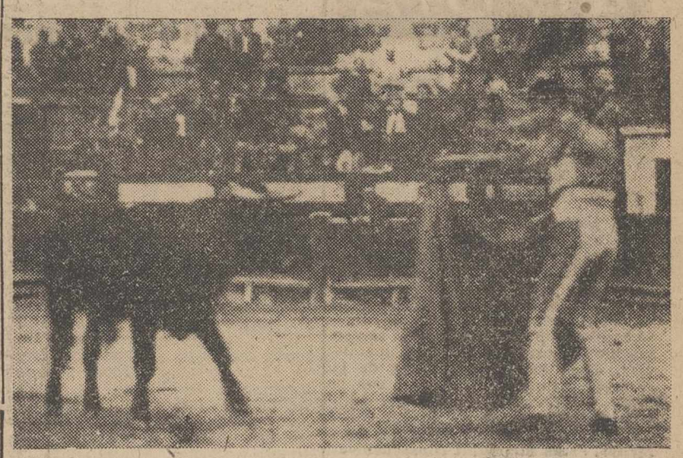

Orihuela.—Un estudiante alemán llamado Wiegand Schmidt, natural de Hamburgo, ha decidido ser torero después de haber presenciado un festival taurino en esta ciudad. El día 8, festividad de la Inmaculada Concepción, hizo su debut precisamente en esta plaza. Schmidt causó una gran impresión... por su estatura de dos metros. Veamos aquí citando al toro. Un poco inquieto y nervioso y falto de estilo.—(Foto Cifra)

S. E. el Jefe del Estado presidió el festival taurino Pro-Campaña de Navidad

Madrid.—S. E. el Jefe del Estado, Generalísimo Franco, con su esposa, presidieron el festival taurino pro-campaña de Navidad en la Plaza de las Ventas, en la que actuaron destacadas figuras. El público aclamó incesantemente al aparecer en el palco S. E. el Jefe del Estado y su esposa. — (Foto Cifra)

SOMBRIA AMENAZA SOVIETICA

Berlín puede provocar una guerra

Según Jruschof surgiría por cualquier intento de Occidente para aplastar un eventual bloqueo

Munich, 12.—El primer ministro soviético, Jruschof, ha dicho en una entrevista de Prensa que cualquier intento de Occidente para aplastar un eventual bloqueo de Berlín, provocaría una guerra.—Efe.

AMENAZAS

Estocolmo, 12.—La Unión Soviética, en una declaración oficial hecha pública anoche, afirma que cualquier intento de Occidente «para abrirse camino» hacia el Berlín Occidental por la fuerza, será considerado como acto bélico por todos los países del Pacto de Varsovia.

En esta «autorizada» declaración de la Agencia de información oficial soviética «Tass», se dice que las tropas soviéticas no están en Alemania para enseñar a los occidentales el camino a Berlín.

Se ataca también en ella a la poca consideración prestada por Occidente a las propuestas rusas para «normalizar» la vida berlinesa.

«El empleo de la fuerza contra Berlín —añade la declaración— significaría el peligro de una guerra con todas sus desastrosas consecuencias».

Se afirma, asimismo, que la Unión Soviética no participará en ninguna discusión cuatripartita sobre la reunificación de Alemania, a base de unas elecciones libres.

Dice que la única conferencia en la que participaría Rusia, sería para firmar un tratado de paz con una Alemania unida.—Efe.

AMENAZA DE LOS COMUNISTAS DEL BERLIN ORIENTAL AL ALCALDE OCCIDENTAL

Berlín, 12.—Los comunistas de Alemania Oriental han amenazado al alcalde del Berlín Occidental, Willy Brandt con ejecutarle como traidor por oponerse al plan soviético de ocupar la zona occidental de la ciudad.

El órgano del partido comunista «Neues Deutschalon» publica un artículo dirigido a Brandt, en el que se le dice que ni el presidente Eisenhower ni el secretario de Estado John Foster Dulles podrán protegerle.—Efe.

FORMULA ALIADA PARA CONSERVAR BERLIN

Wáshington, 12. — El presidente Eisenhower y el secretario de Estado, Foster Dulles, piensan dar hoy los toques finales a una proposición norteamericana sobre la fórmula aliada que puede conservar Berlín en manos occidentales. Foster Dulles se reunirá con el presidente a las ocho y media de la tarde, hora española, pocas horas antes de que el secretario de Estado salga por vía aérea para París, donde el domingo se reunirá con sus colegas de Gran Bretaña, Francia y la Alemania Occidental, a fin de tratar del problema berlinés.

Funcionarios norteamericanos dicen que las cuatro potencias occidentales están completamente de acuerdo en la necesidad de rechazar de forma terminante la petición rusa de 27 de noviembre para que las tropas norteamericanas, británicas y francesas salgan de Berlín y esta población se convierta en una «ciudad libre desmilitarizada».—Efe.

EL ALCALDE DE BERLIN SE ENTREVISTA CON ADENAUER

Bonn, 12.—El Alcalde de Berlín, Willy Brandt, ha llegado en avión a la capital federal, con objeto de celebrar conversaciones con el canciller Adenauer sobre la situación en Berlín.

Antes de reunirse con el canciller alemán, a las dieciocho (hora española), Brandt celebrará otra serie de conversaciones con destacados políticos alemanes.

Desde el aeropuerto se trasladó a la oficina del representante de Berlín en Bonn, donde pasó toda la mañana.—Efe.

Desprendimiento de tierras en la línea Madrid-Coruña

Los trenes son desviados por Astorga a la línea Zamora-Orense

Ponferrada, 12.—La vía férrea Madrid-Coruña se halla interceptada a consecuencia de un desprendimiento de piedra y tierras, ocurrido entre las estaciones de Torre del Bierzo y Bembibre, en la línea de Palencia. Se calcula en unos 3.000 metros cúbicos de tierra y piedra los que obstruyen la vía por completo. Se trabaja activamente en la retirada, pero se calcula que se tardará de dos a tres días en quedar expedita.

El correo de Madrid-Coruña y el «Sanghai», de Barcelona, se desvían en Astorga para tomar la línea Zamora-Orense. Las comunicaciones entre Ponferrada y Galicia se hacen sólo por los trenes de trayectos cortos, por los que también se recibe la correspondencia a través de Galicia.—Cifra.

El globo "El pequeño mundo" inició la travesía del Atlántico

A las dos de la madrugada partió de la playa tinerfeña de El Medano

El Medano (Santa Cruz de Tenerife), 12.—El globo "El Pequeño Mundo" inició a la una de la madrugada su travesía del Océano Atlántico, llevando a bordo de su barquilla a los cuatro argonautas británicos que tratarán de realizar, por primera vez, esta arriesgada travesía.

Unas doscientas personas prorrumpieron en vítores y aplausos cuando, en el aire frío de la madrugada, comenzó a elevarse "El Pequeño Mundo". Una hora más tarde, el globo era un diminuto lejano punto en el horizonte.

A bordo del aerostato viajan tres hombres y una mujer y la travesía que proyectan realizar representa una distancia de unos cinco mil kilómetros, siguiendo la ruta que aproximadamente recorriera Cristóbal Colón hace cinco siglos.

El jefe del grupo, Arnald "Bushy" Elipart, de 51 años, declaró a los periodistas, antes de subir a la barquilla, que esperaba tocar tierra "probablemente entre Honduras británica y la Guayana británica". En cuanto al tiempo de duración de su viaje dijo que creía tendría una duración entre una y tres semanas.

Acompañan a Elioart en su arriesgado viaje, su hijo Timothy, de 21 años, técnico de radio y experto meteorólogo; Collin Mudie, de 32 años, ingeniero naval, que ha sido el diseñador de la aeronave, que tiene capacidad para volar y flotar sobre las aguas y la esposa de Mudie, de nombre Rosemary, que cuenta 30 años de edad, que actuará como fotógrafo, segundo piloto y cocinera de los aeronautas.

(MAS INFORMACION EN ULTIMA PLANA)

Quiere regresar al Polo, porque en Inglaterra se constipa

Londres, 12. — El explorador Ralph Lenton, ha declarado que tiene verdadera impaciencia por regresar al Artico, debido a los catarros que padece en Inglaterra.

«Mientras estaba en el Polo, jamás sufrí un catarro. Desde que regresé a Gran Bretaña, no he dejado de estar constipado», ha dicho.—Efe.

Conferencia episcopal del Extremo Oriente

Se estudió la situación del catolicismo tras el "telón de bambú"

Manila, 12. — Los dirigentes de la Iglesia católica en Asia han celebrado el segundo día de la Conferencia Episcopal del Extremo Oriente, tratando de la suerte del catolicismo al otro lado del «telón de bambú».

Efectivamente, según ponen de relieve fuentes allegadas a la reunión, uno de los más importantes problemas de la Iglesia católica en Asia actualmente, es el relativo a la «Iglesia del silencio» en la China roja, Vietnam del Norte y la Corea comunista.

La Conferencia se celebra a puerta cerrada y hasta ahora no ha sido hecho público ningún comunicado sobre sus deliberaciones. Sin embargo, se sabe que han sido creados varios comités de trabajo y que, junto a los arzobispos y obispos de 16 naciones que participan en esta reunión, han tomado igualmente parte en algunas de sus deliberaciones un jesuita canadiense expulsado de la China roja y varios sacerdotes chinos.

Las sesiones se celebran en la Pontificia Universidad de Santo Tomás y durarán una semana.

Se cree que esta Primera Conferencia Episcopal del Extremo Oriente pasará también revista al progreso de la labor misionera en Asia y al futuro incremento de las Escuelas parroquiales, hospitales y otros centros católicos en los diferentes países.

Como es sabido, la reunión se encuentra presidida por el legado pontificio, Cardenal Agagianian, proprefecto de la Sagrada Congregación para la Propagación de la Fe. Las conversaciones terminarán el próximo día 17 y el Cardenal Agagianian saldrá poco después para Beirut.—Efe.

El terror reina todavía en Hungría

Lo crean agentes soviéticos

Sede de las Naciones Unidas, 11.—El representante norteamericano en la ONU, Henry Cabot Lodge, ha manifestado que el terror reina todavía en Hungría, "creado por húngaros que son, en realidad, agentes de la Unión Soviética, en presencia del Ejército soviético de ocupación". Lodge, que presentaba en la Asamblea general una moción de 37 potencias renovando la petición de la ONU a Rusia de que el régimen húngaro "cese en sus medidas de represión contra el pueblo húngaro", pidió a la Asamblea que designe a Sir Leslie Munro, presidente de la misma el pasado año, para "vigilante de las Naciones Unidas" que informe al mundo de las represiones soviéticas en Hungría.

Citó varios indicios claros de que el reino del terror ha sido reimplantado en Hungría, como son la reorganización de la policía secreta, la pantomima de la justicia a la que no han querido prestarse la mayor parte de los jueces profesionales, según propia confesión del presidente del Tribunal Supremo y otras muestras de la situación en que hoy vive Hungría.—Efe.

El juicio contra el Dr. Galeazzi-Lisi

Roma, 12. — El Consejo de la Asociación de Medicina de Roma, se ocupará hoy del juicio del que fué médico de S. S., Profesor Riccardo Galeazzi-Lisi.

El Consejo se reunirá hoy para decidir las medidas a adoptar y se tiene entendido que el doctor Lisi, que cuenta 67 años de edad, comparecerá ante la Asociación.—Efe.

Colaboradores de DIARIO-DIA

Elogio desapasionado del público de fútbol

Por M. Ciriquiain-Gaiztarro

Una de mis grandes sorpresas en el fútbol, es el público. Debo reconocer, sin embargo, que en el fútbol debería sorprenderme, todo, como me sorprendería en Asia, si fuese, pues da la casualidad de que no he estado nunca ni en Asia ni en el fútbol. Y, por mucho que haya oído hablar de los piratas chinos, de las perlas de Ormuz, del techo del mundo, de penaltis, de cargas de orsay y, de Di Stéfano, estoy seguro que lo realmente sorprendente, tanto en el fútbol como en Asia, es el público, el gran público. Creo que todo lo demás, lo encontraría, si lo viese, más o menos natural y comprensible. Lo que no podría llegar a comprender nunca, sería el público.

Ciñéndome a él, que es el motivo de la crónica, y dejando Asia para los asiáticos, sé, a juzgar por lo que oigo en las tertulias de amigos, y por lo que veo desde los balcones de mi casa, en las tardes del partido, que el público lo constituyen hombres, mujeres y niños, de todas las edades, clases y condiciones, que un domingo sí y otro no, comen nerviosos, precipitados y, con el último bocado del postre en la boca, sin poder saborear la gracia aromática del café, dejan el regazo de la casa, a veces confortadoramente caldeada, y se echan a la calle, lo mismo si llueve que si nieva, para trasladarse a pie, en tranvías, trolebuses, taxis y coches particulares, por todas las arterias que conducen al campo, en verdadera riada humana, para ocupar su puesto en la tribuna o en las gradas. Es una masa ingente, anónima y amorfa, pero animada por el más alto sentido del deber y llena de heroico espíritu de sacrificio. Algunas, muchas de las personas que integran la masa, no son de la ciudad en la que se juega el partido, sino de los pueblos más o menos próximos, pero fieles a su deber, como parte integrante del público, asisten también al partido, sin reparar en molestias, gastos ni sacrificios. Y otros, —¡oh sagrado sentido del deber!— son de muy lejos, de la ciudad del equipo forastero, quizá del extremo opuesto de España, más en su deseo de no dejar a aquél, indefenso y solo en manos del enemigo, abandonan su familia, sus amigos, su trabajo, y lo siguen por las carreteras devorando kilómetros, acaso bajo la luz parpadeante de las estrellas.

Nunca se ensalzará bastante el espíritu sacrificado y heróico del público de los partidos de fútbol. Si se le compara con el de los futbolistas profesionales, la diferencia salta a la vista, de modo rotundo y sonoro, como si fuera un balón. Estos van de campo a campo con toda clase de cuidados y comodidades. El día de partido, comen con prudente anticipación, a fin de que no se les altere en lo más mínimo, el proceso degestivo. Al salir al campo, miran a sus adversarios con reservada cautela y, durante el encuentro, juegan lo que los otros los dejan jugar, pues, como es natural, conceden mucha más importancia a sus piernas, sus costillas y su integridad física que a esa ficción que hemos dado en llamar «dos colores de su club». Y no es que se lo reproche, ¿es que podían hacer otra cosa?

Pero el público, en cambio, es muy distinto. Para él no cuentan estas consideraciones burguesas. Como los gladiadores antiguos no va al campo, a ver la cara a sus adversarios, ni siquiera a presenciar la lucha, sino a ganarla. Y, si para ello ha de dar un paraguazo a su vecino, lo da; y si es preciso invocar la madre del árbitro, en un recuerdo poco cariñoso, la invoca; y si hay que morir de un ataque al corazón, muere como un numantino. Lo único que importa es ganar el partido. Para él no puede haber malas tardes, ni complejos de inferioridad ni desmayos psicológicos. Es él, en realidad, quien mete los goles, con sus gritos, y gana los encuentros con su infatigable entusiasmo. Lo demás son, pamplinas.

Sin embargo, no se le hace justicia. No hay un chico que se acerque al público, a pedirle su autógrafo, en prueba de admiración, ni un cronista deportivo que reconozca que sin él no se hubiera ganado, ni un directivo de la Sociedad que le entregue uno de esos sobres misteriosos que hacen la felicidad de los futbolistas profesionales y de los consejeros de las grandes Sociedades Anónimas. ¡Pobre público! Para él, solo las incomodidades, la lluvia, el frío; y, el pago riguroso de la entrada al campo. ¡Oh, cruel ironía!

Exclusivo para EL DIARIO PALENTINO-EL DIA DE PALENCIA
(Prohibida la reproducción)

Así está dispuesto el Consistorio secreto del próximo lunes

Su Santidad Juan XXIII expondrá las razones para haber ampliado el número de Cardenales

CIUDAD DEL VATICANO. (Crónica especial para Agencia «Fiel», por A. M. M.).—El Consistorio secreto del próximo lunes, día 15, en el que JUAN XXIII creará 23 nuevos Cardenales, comenzará a las nueve treinta de la mañana.

La Sala del Consistorio estará preparada para la solemne reunión el próximo sábado. A la derecha del trono se colocará, recubierta de damasco rojo, una mesita sobre la cual el asesor de la Congregación Consistorial, Monseñor Ferretto, pondrá todos los útiles y documentos necesarios al Papa. Junto a las paredes de la sala se dispondrán bancos en los que ocuparán sus puestos los cardenales.

Su Santidad el Papa, a solas con los Cardenales, después de haber rezado la plegaria «Adsumus», pronunciará la alocución en el curso de la cual anunciará la creación de los nuevos Cardenales. A continuación, Su Santidad hará entrar al prefecto de ceremonias apostólicas, Monseñor Enrico Dante, al cual entregará los 23 decretos del nombramiento. Juan XXIII anunciará después el nombramiento de nuevos obispos (preconización) para las sedes vacantes y la publicación de los nombramientos ya conferidos por la Congregación Consistorial en el último Consistorio del pasado mes de mayo. El Papa establecerá los titulares y sus procuradores, que, junto con los abogados consistoriales, serán admitidos en la sala, bajo palio, consistente en una franja de lana de cordero con cruces negras superpuestas.

Monseñor Dante entregará los decretos, con las respectivas papeletas de nombramiento a los «mensajeros pontificios» que estarán a la espera, en la antecámara, junto con los guardias nobles, en calidad de «correos de gabinete» y los «estafetas» pontificios, que deberán llevar los documentos.

Para esta ocasión, los veinte Cardenales que se encuentran en Roma se reunirán en pequeños grupos en el Colegio norteamericano (Cicognani y los dos norteamericanos), en el germanohúngaro (el obispo de Berlín y el arzobispo de Viena), en la cancillería apostólica, en el Colegio Pío Latinoamericano, en el Palacio de las Congregaciones de San Calixto, en Transtevere, en la «Domus Mariae» (Montini y Urbani), en el Palacio Pío, de Vía de la Conciliazione, en el Colegio Holandés (Giobbe); el Secretario de Estado, Domenico Tardini, se encontrará en la Secretaría de su cargo.

En los medios eclesiásticos se piensa que por la alocución consistorial se conocerán los motivos en los que se ha basado Juan XXIII para superar el tradicional pleno de 70 Cardenales del Sacro Colegio.

Durante la sesión consistorial, además, los abogados consistoriales expondrán la causa de beatificación del siervo de Dios, Luigi Palazzolo, causa introducida en la Congregación de Ritos por decreto del pasado 20 de noviembre. Tales peroraciones no tienen ningún valor jurídico, pero constituyen un recuerdo histórico de cuando el Obispo leía el compendio de la vida de un aspirante a la glorificación en los altares.

Luigi Palazzolo, que nació en 1827 en Bergamo, donde murió en 1886, ha sido llamado «un coloso de la Caridad», habiendo fundado asilos, orfanotrofios, escuelas y el Instituto de las Hermanas Pobres que, aprobado por derecho pontificio, tiene casas en Italia y en el extranjero. El relator de la causa será el Cardenal Clemente Micara y el postulador, Monseñor Salvatore Capoferri.

3 noticias de color

1) ¿Un caso de "brujería" en Metz?

Metz.—Recientemente, unos muchachos descubrieron en el Bosque de Marly, cerca de Metz, dos bidones llenos de sangre, un jersey de muchacho manchado de sangre y un trozo de tela lleno también de huellas sangrientas. Por otra parte, hojas de papel conteniendo extrañas inscripciones fueron descubiertas en un radio de treinta metros alrededor del sitio donde se encontraron los bidones.

La gendarmería local, inmediatamente advertida del hecho, ha procedido a un inmediato análisis de la sangre contenida en los bidones. De ese análisis ha resultado que la sangre es la de un animal y que ha sido mezclada con un producto anticoagulante. Sin embargo, las frases escritas con sangre en las hojas de papel a que nos hemos referido, han puesto a la policía en un aprieto: se puede leer en ellas, por ejemplo: «Partes de un cuerpo descuartizado, pies, deformaciones, violentos dolores, piernas y brazos, la sangre corre a borbotones», etc. Todas estas frases están escritas de una forma legible y correctamente.

Los ciudadanos de Metz se preguntan si por casualidad no se trata de la obra de un loco o de un caso de «brujería».—Fiel.

2) Como no puede tener hijos, los roba

Argel.—Al dirigirse, hace unos días, a la clínica «Dustapha», de Argel, a visitar a su mujer y a su hijita Farida, nacida el 20 de noviembre pasado, Mohamed Ben Mira, se quedó asombrado al saber que la niña había sido raptada pocos minutos antes, por una joven desconocida.

La investigación realizada inmediatamente ha conducido, hace dos días, a la detención de la raptora, Fatma Khezerdji. Entre lágrimas, ésta explicó que casada desde hace varios años y desesperada ya por no tener hijos, se había decidido finalmente a adoptar este procedimiento para conseguir uno.

La joven, que ya había registrado la niña en las oficinas municipales del Registro Civil, dijo que había actuado así, aconsejada por una enfermera de la clínica donde se produjo el rapto.—Fiel.

3) La distracción cuesta a los norteamericanos 170 millones de dólares

Nueva York.—La distración les cuesta a los norteamericanos, todos los años, una cifra que se acerca a los 170 millones de dólares.

En efecto, los especialistas calculan que cada norteamericano pierde, por término medio, en objetos de muy distintas clases, el equivalente de un dólar al año. En la cifra no se incluye el valor, que asciende también a varios millones, de pequeños objetos que también se pierden, aunque su pérdida no se denuncie a los centros oficiales.—Fiel.

M.C.D.2022

PALENCIA AL DIA

El tributo de la mina

La actualidad local, está circunscrita, dolorosamente, a un grave accidente minero, ocurrido en una explotación carbonífera de la localidad norteña de Areños, donde una explosión de grisú, mata a dos obreros y hiere gravemente a otros tres.

La tragedia de la mina, latente, surge nuevamente, cobrándose sus víctimas. Contra el grisú, los derrumbamientos y el polvillo roedor de los pulmones, apenas pueden las constantes seguridades técnicas y profesionales que, continuamente vienen estableciéndose. Son estas circunstancias, como los imponderables de la mina, las inaprehensibles y, por lo tanto, imprevisibles facetas del duro laborar, que surgen por lo que a las dos primeras se refiere, inopinadamente, como una fatal consecuencia, y hace sus víctimas.

Cada día, se ponen a punto nuevas seguridades laborales. La ciencia del trabajo y los organismos rectores, se preocupan de establecerlas. La seguridad social, alcanza así nuevas metas, y el trabajo en las minas, como en otras producciones de tipo peligroso, se hace en cada momento menos duro y más seguro. Pero, ¿quién puede prever lo imponderable, lo que es producto, no de la imprevisión humana, sino de la casualidad? Es como si alguien quisiera asegurar la reacción de una tormenta o la erupción de un volcán.

Dos mineros han caído en aras de su deber en el cumplimiento del trabajo. Son los héroes anónimos de cada día. Los que en aras de la producción, ponen, como cada cual, su gran esfuerzo, y, a veces, como en este luctuoso caso que nos ocupa, su vida. Dios les tendrá presente su sacrificio.

La mina se ha cobrado, egoistamente, sus víctimas. Sólo cabe pedir por sus almas, y desear el pronto y total restablecimiento de los heridos.

Y, en la actualidad ciudadana, destaca la junta celebrada en el Instituto Nacional de Previsión, para llevar a cabo la constitución del nuevo Consejo Provincial de dicha entidad, en el que se integran diversos vocales pertenecientes a las distintas ramas de la producción y de la seguridad social, para inaugurar la nueva etapa designada por el Ministerio de Trabajo, a fin de coordinar más eficientemente aún, todos los propósitos, directrices y esfuerzos, para que la gran misión que lleva a cabo el Instituto, obtenga mayores frutos, en el orden al ambicioso Plan Nacional de Seguridad Social, perseguido por el Gobierno.

Constitución del nuevo Consejo Provincial del Instituto Nacional de Previsión

Se tomó juramento a los nuevos vocales, eligiéndose los titulares de la Vicepresidencia y Junta Directiva

Bajo la presidencia del Excelentísimo. señor don Salvador Sandoval Cútoli, Presidente del Instituto Nacional de Previsión, Delegación de Palencia, y con asistencia del Director Provincial del mismo don Manuel Gómez Sabugo y de otras personalidades palentinas, se ha celebrado en la sala de juntas de la Delegación del Instituto, a las doce y media de esta mañana la sesión constitucional del nuevo Consejo Provincial, reorganizado como todos los de España, por Orden Ministerial de 24 de julio último.

Este Consejo, se compone de presidente, secretario y 24 vocales. De éstos, 12 de elección sindical, 2 de libre designación del Consejo de Administración de Madrid, 2 de representación profesional y 8 vocales natos, representantes del Sindicato, Obra de Previsión Social, Mutualidades, Colegios Médico y Farmacéutico, Inspección de Trabajo y Director de la Delegación del Instituto.

Se abrió la sesión inaugural, con unas breves palabras de la presidencia, explicando el motivo de la reunión y haciendo una síntesis de la Orden Ministerial de 24 de julio de 1958, que determina la reorganización en la forma que iba a realizarse, de los Consejos Provinciales del I. N. P.

Seguidamente, por el secretario, se dió lectura a los artículos 3 y 10 de la Orden Ministerial antedicha, relativos a la composición de dichos Consejos.

Acto seguido, se procedió a la toma solemne de juramento ante el Santo Cristo y sobre los Santos Evangelios, de los nuevos vocales que han pasado a integrarse en el ampliado Consejo, pronunciando el presidente del mismo, señor Sandoval, la fórmula solemne del juramento a la que prestaron su conformidad los nuevos vocales.

Llevado a cabo este acto, por el Presidente, se dió lectura a un mensaje de salutación del Excmo. señor Presidente del Consejo de Administración del I. N. P., don Francisco Labadie Otermin, a los nuevos consejos provinciales. En esta carta, se resalta la importancia y responsabilidad de la tarea encomendada a los integrantes de los nuevos Consejos Provinciales, cuya reforma, llevada a cabo en cumplimiento de las consignas y deseos del Ministro de Trabajo, está inspirada en un deseo de acometer un estudio profundo de las funciones que a estos órganos provinciales cabe desempeñar, vigorizándoles en el doble sentido que les informa, a tono, en todo momento, con el fiel deseo mantenido por el Gobierno y fielmente expuesto por el Excmo. señor Sanz Orrio, Ministro de Trabajo, en el reciente III Congreso Iberoamericano de Seguridad Social en el que, entre otras fructuosas cosas, dijo: «La seguridad Social no es un concepto estático. No señala metas permanentes. Es un devenir constante hacia perfeccionamientos cada vez mayores. La justicia perfecta es un ideal para el hombre, y, como tal, nunca se consigue plenamente. Cada día nos señala una tarea, que, al cumplirse, abre horizontes más amplios, lejanos y prometedores. Para así llegar a una mayor justeza en los objetivos previstos de la seguridad social nacional».

Siguiendo el orden del día, se procedió a continuación a la votación del vocal electivo que ha de desempeñar el cargo de vicepresidente y demás miembros constitutivos de la junta de gobierno.

A propuesta del presidente de la C. O. S. A., don Antonio Arana Salvador, haciendo suyo el parecer de los vocales electivos, a los que prestaban su entera conformidad los vocales natos, hizo propuesta general para la elección de dichos cargos, que fué aprobada por unanimidad con el voto personal de los asistentes; siendo, en virtud de ello proclamados los siguientes señores:

Vicepresidente: don Fernando del Corral Font.

Comisión Permanente: vocal electivo empresario, don Santiago Calderón; vocal productor, don Juan Villumbrales Guerra.

Comisión del Seguro de Enfermedad: vocales electivos de empresa, don Rufino Salvador y don Benito García Zurita; productores, don Esteban Jorge Portela y don Alejandro Cordón Cuesta. De libre desgnación, don Pedro Izquierdo Ruiz.

Constituída la nueva junta del Consejo, a propuesta de la Presidencia, se acordó realizar una visita a la primera autoridad civil de nuestra provincia, así como poner cuatro telegramas al ministro de Trabajo, subsecretario de la Presidencia, presidente del Instituto Nacional de Previsión y delegado general del Instituto, como adhesión del nuevo Consejo y expresando los propósitos de fiel colaboración.

Por el vocal señor Villumbrales, se propone se exprese el agradecimiento del agro palentino al señor ministro por las mejoras que vienen dispensándose a los agricultores productores.

Esta propuesta, a petición del señor Calderón (don Luis), se acuerda conste en acta, como primera resolución del nuevo Consejo. Así se aprueba.

Y sin más asuntos de qué tratar, fijando la nueva sesión para el día 27, se levantó la reunión a la una y media de la tarde.

¡Audiencia pública!

Juicios por hurto e imprudencias temerarias

El día 21 de junio del presente año, el procesado Carlos Aristín Aristín conducía un camión por la carretera de Palencia-Astudillo y al llegar a las proximidades de Villalobón, en lugar de buena visibilidad, de trayectoria completamente recta y de buen riego asfáltico, colisionó con el coche de línea que hace el servicio de viajeros entre nuestra capital y Astudillo. La colisión, afortunadamente, fué de escasa consideración, pero produjo daños en el ómnibus que han sido tasados en 5.977 pesetas.

El procesado no se explica el accidente, como no sea porque un bache le provocó un viraje en la dirección del camión.

Don Víctor González Illera, así como los testigos Gregorio Porro, conductor del ómnibus y los viajeros Jesús Amo y José Montes deponen en el sentido de afirmar que el coche de línea aminoró considerablemente su velocidad y circulaba completamente arrimado a su mano derecha.

El testigo Segundo del Campo confirma que los desperfectos causados al ómnibus, sólo en pintura, ascienden a unas 3.500 pesetas.

El Ministerio Fiscal evidenció la escasa relevancia de los hechos y aunque estima que las pruebas no son del todo convincentes, elevó a definitivas sus conclusiones, calificando los hechos como un delito de daños por imprudencia, para el que solicitó la pena de tres mil pesetas de multa y privación del carnet por un año, así como la indemnización correspondiente.

El Letrado Acusador, señor Arribas estimó que es contundente la prueba de que el procesado maniobró imprudentemente y en su consecuencia solicitó una sentencia condenatoria a idénticas penas que el Ministerio Fiscal.

El Letrado defensor, señor Catón, solicitó la total absolución de su patrocinado, entendiendo que la acción procedente era la civil, puesto que no había en el caso de autos ninguna clase de culpa.

El Ministerio Fiscal acusa al procesado Antonio Martín Corona de la comisión de un delito de hurto, porque sustrajo de la vía férrea, en el término de Barruelo de Santullán, una brida o pieza que pertenecía a la Renfe.

Declara el procesado que recogió tal material creyendo se encontraba abandonado y sin dueño conocido, ya que se encontraba situado fuera de los terrenos y dependencias de la Renfe.

El sargento de la Guardia Civil, don Francisco García, que instruyó el atestado, dice que detuvo al procesado, porque averiguó quién era el autor de la sustracción por la chatarrería donde se intentó vender, aunque no puede precisar el lugar de donde fué sustraído.

El Ministerio Fiscal elevó a definitivas sus conclusiones, por las que calificó los hechos como un delito de hurto y solicitó la pena de seis meses de arresto mayor, con las correspondientes accesorias.

El Letrado defensor, señor Velasco, solicitó la absolución del procesado, por la absoluta carencia de pruebas de cargo y porque no está demostrado que se conociese la ilícita procedencia de ese material.

Sobre la una y media de la tarde del día 10 de enero de 1957, en un día de intensa niebla, circulaba por la carretera de Astudillo a nuestra capital, el taxímetro P.-1.622, que conducía el procesado José Vicente de la Corte Pardo. Entre los kilómetros 20 y 21 se produjo una colisión con un camión, que conducía Emiliano Orcajo, que a consecuencia de la maniobra volcó en una cuneta unos pocos metros más adelante. De resultas de la colisión resultó ligeramente lesionada Juliana Martínez, que vajaba en el taxi y con desperfectos ambos vehículos, habiéndose tasado los del camión en 6.045 pesetas.

Mantiene el procesado que circulaba a muy poca velocidad, debido a la intensa niebla. Que lo hacía por el centro de la carretera y con sus luces encendidas, no divisando al camión hasta unos 8 ó 10 metros de distancia. Afirma también que el camión no traía luces, que circulaba a mucha velocidad, que frenó solamente con el de una rueda y que después se deslizó por el aire contra un pequeño terraplén.

Los peritos don Rodolfo Pérez de Guzmán y don Pedro Valverde Núñez, examinaron los planos levantados por Obras Públicas y el Juzgado, juntamente con el acta de inspección ocular y determinaron que el croquis más exacto es el de Obras Públicas, aunque no existen diferencias fundamentales con el otro. Aclararon algunas distancias de situación de los vehículos y mantienen que el camión circulaba a velocidad muy respetable, asegurando que el accidente fué inevitable.

Emiliano Orcajo, conductor del camión, asegura todo lo contrario que las declaraciones del procesado y en idéntico sentido se manifiesta el también ocupante del camión Santiago Martínez. Los testigos don Román Arribas y don José María Pedrejón, que viajaban en el turismo, dicen que no pueden precisar la situación exacta de ambos vehículos y que estiman que el turismo circulaba a poca velocidad.

Miguel Rodríguez Hortelano reconoce cierta la factura de reparaciones del camión y en unión de Bernardo Diez dice que el camión carecía de zapatas de freno en el eje delantero.

El Ministerio Fiscal y la Acusación privada, a cargo del Letrado señor Gómez Arroyo, estimaron que el procesado es autor de un delito de imprudencia temeraria, con daños y lesiones, por circular por la izquierda y obrar imprudentemente, solicitando unas penas, respectivamente de 4.000 y 9.000 pesetas de multa con privación del carnet por un año y las respectivas indemnizaciones.

Los letrados señores Laso y Cabrero, defensores, respectivamente, del procesado y del responsable civil subsidiario, solicitaron la total absolución del procesado, por entender que quien obró imprudentemente fué el conductor del camión, según se desprende de las pruebas obrantes en el sumario.

En los días que preceden a la Navidad, la S. F. organiza un Cursillo en la Escuela Hogar en los que tú, mujer, puedes perfeccionarte en los platos típicos de estos días, en el adorno de la casa, preparación del Nacimiento.

Notas de Hacienda

En cumplimiento de la circular de la Dirección General del Tesoro, Deuda Pública y Clases Pasivas, de 5 de los corrientes, se invita a los contribuyentes por ingreso directo, a fin de que liquiden en el presente mes sus descubiertos con la Hacienda Pública, especialmente, a los afectados por el régimen de evaluación global, cuyo segundo plazo expira el próximo día 30 de los corrientes, al objeto de evitar los recargos y sanciones que, descido este especial requerimiento, les será exigido.

Palencia, 12 de diciembre de 1958.
El Delegado de Hacienda.

De conformidad con lo dispuesto en la orden ministerial de primero de diciembre del corriente año («Boletín Oficial» del día 5), se advierte a los diferentes perceptores del Estado, que el próximo día 31 de los corrientes no se realizarán pagos por Obligaciones Presupuestas, por estas oficinas, lo que se pone en conocimiento público para evitar perjuicios y reclamaciones de los perceptores.

Al mismo tiempo, se recuerda a los perceptores de libramientos a justificar, la obligación que tienen de efectuar en el presente mes, el reintegro de las cantidades no invertidas y hayan de ser justificadas con anterioridad al día 31 de los corrientes, así como aquellas que excedan de las retenciones que autoriza el número 4 de la orden ministerial antes citada, para evitar las sanciones que en la misma orden establece.

Palencia, 12 de diciembre de 1958.
El Delegado de Hacienda.

LIBRAMIENTOS. — El Iltmo. señor Delegado de Hacienda ha puesto al cobro en el día de hoy los libramientos expedidos a nombre de:

Don Antonio Sánchez, don Félix Sánchez, don Pablo Guaza, don Paulino Rabanal, Sr. Pagador Jefatura Obras Públicas, Sr. Ingeniero Director de la Estación Experimental Agrícola, don Jaime Blasco, don José Antonio Fontán, don Valentín Díez, Madrigal Martínez Hnos., don Angel Peral, don Félix Pollos, Sr. Ingeniero Jefe de la Jefatura Agronómica, don Pedro Fernández, don Manuel Villarino, don Vicente Gómez Pallete, don Luis F. Poncorbo, don Guillermo A. Gutiérrez, Sr. Presidente del Tribunal Tutelar de Menores.

Nota.—Se advierte a todas las personas que tengan libramientos pendientes de cobro, que deberán hacerlos efectivos antes del 30 del corriente mes, pues en otro caso se devolverán a sus respectivas Ordenaciones de Pago.

Palencia, 12 de diciembre de 1958.

RELIGIOSAS

TRIDUO DE FATIMA EN SAN PABLO. — Se están celebrando los cultos mensuales de Fátima en San Pablo.

Mañana, día 13 se hará el Ejercicio propio del día en la Misa de siete y media. Por la tarde, solemne función religiosa a las siete y media. Predicará el Rvdo. Padre Pedro González. Se dará la Bendición individual con el Santísimo a los enfermos asistentes.

Se invita a los enfermos a recibir esta gracia extraordinaria. La Bendición Eucarística será para ellos fuente de salud o de consuelo.

El acto vespertino será radiado.

DIARIO DE AVISOS

FARMACIAS DE GUARDIAS.—Durante la semana, están de guardia las farmacias siguientes:

ZONA NORTE. — La farmacia de don Manuel Arangüena, (Barrio y Mier, 14).

ZONA SUR. — La farmacia de doña Victoria Manteca, (Mayor, número 174).

Independiente de estas dos farmacias, permanecerá de guardia permanente, la de don Anastasio Arenal, (Paseo del Otero, 19).

REGISTRO CIVIL

NACIMIENTO. — José María Merino Marcos, de Angel y María, San Quintín, 21.

DEFUNCION. — Romana Náfria Ramos, de 71 años, casada, Menéndez Pelayo, 28.

CUPON PRO CIEGOS

Lista del número premiado del «Cupón Pro-Ciegos, corresponiente al sorteo celebrado el día 11 de diciembre de 1958.

Premiado con 250 pesetas, número 023, y con 25 pesetas, todos los terminados en 23.

GRAJAL

PROXIMA APERTURA

ANTES se comía bien en

RESTAURANTE GRAJAL

AHORA se come bien en

RESTAURANTE GRAJAL

Es la misma cocina

Es mejor comedor, cómodo, confortable

ANTES de comer, tome buenas tapas de cocina, aperitivos y mariscos en

BAR GRAJAL

DESPUES de comer, tome buen café y buenos licores, en

BAR GRAJAL

SIEMPRE saldrá Vd. satisfecho del

BAR RESTAURANTE GRAJAL

Campaña de Navidad y Reyes

DONATIVOS RECIBIDOS

	Pesetas
SUMA ANTERIOR	82.191'40
Don Segundo Aguado Rodríguez «Bar Del Pino»	150'00
Don Baldomero Gómez Callejo	100'00
Don Miguel López Negrete	100'00
Doña Conchita Polanco Villazán	100'00
Don Juan José Cot Sánchez	500'00
Olmedo y Cot, S. L., de Palencia	1.000'00
Don Vicente Dónis Arroyo	200'00
Peña «San Antolín»	150'00
Don Ulpiano Gutiérrez, Presbítero	100'00
Don Victoriano de Vena e Hijos, S. L.	150'00
Entidades Sindicales con Fondos Propios, Grupo Harinero de Palencia	500'00
Don Elpidio Fernández del Val	35'00
Don Joaquín Diez Gascón	100'00
Don Eutiquio Manuel Meneses	25'00
Don Félix del Paso Sahagún	100'00
Don Rufino Cebrián Cebrián	200'00
Doña Isabel Llamas, viuda de Diez	100'00
Suheca, S. L.	100'00
Don Claudio Moreno Puertas	100'00
Tintorería «El Capricho»	25'00
«El Capricho»	25'00
«Bar España»	100'00
Viuda e hijos de Angel Mínguez	100'00
Don Mariano Villamediana Dónis	15'00
Don Sabiniano Durántez Velasco	100'00
«Bar Madrid»	50'00
Inspector jefe e Inspector de Enseñanza Primaria	250'00
«Casa Bernardo Valladolid»	100'00
Don Emilio Diez Martín	25'00
Cacharrería Palentina	25'00
Don Tomás Caballero Roldán	100'00
Jefatura del Distrito Minero	250'00
Don Adrián García Lomas	150'00
Don Tomás Varela Hevia	100'00
Don Antonio Ruiz Abad	100'00
Don León Martínez Zulaica	100'00
Doña Rosaura Juez Gonzalo	25'00
Doña Ana María Juez Gonzalo	25'00
Don Gonzalo Martín Saludes	25'00
Unión Territorial de Cooperativas del Campo	1.000'00
Caja Central de Ahorros y Préstamos	1.000'00
Don Benigno Vallejo González	100'00
Don Pablo Segura Grangel	50'00
Don Severino Landáburo	100'00
Don Jesús Castrillo Diez	75'00
Don Isidro Méndez Vicente	25'00
Don Tomás González Fernández	25'00
Don Luis García de la Fuente	25'00
Doña Carmen Peña del Río	50'00
Don Luis González Herrero	50'00
Colegio Oficial de Farmacéuticos	150'00
Prisión Provincial	105'00
Don Julio García Gutiérrez	25'00
Sr. Ingeniero director y personal Estación Experimental Agrícola	500'00
TOTAL	90.971'40

Nota.—Los donativos se reciben en la Habilitación del Gobierno Civil, Jefatura Provincial del Movimiento y en todas las entidades bancarias de la Capital.

Cuatro Cantones

Caídos en la batalla del trabajo

Otra vez hay luto y duelo en la comarca minera palentina. En el pozo de la mina «Descuido», del pueblecito de Areños, cercano a Cervera de Pisuerga, el grisú ha arrebatado alevosamente dos vidas de mineros y otros tres trabajadores han resultado gravemente heridos.

Los trabajos de salvamento tuvieron como siempre el carácter de una lucha terrible contra la muerte en las tinieblas de la galería subterránea. Es una lucha angustiosa y heroica. El tiempo avanza implacable. Cada segundo de retraso puede segar una vida. Desgraciadamente esta vez la Parca consiguió llevarse dos presas. Dos caídos más en esa batalla silenciosa del trabajo.

Es triste que esta trágica actualidad sirva para descubrir a muchos el perfil minero de nuestra provincia que no es exclusivamente agrícola, pues tiene también estas importantísimas facetas industrial y minera. La cuenca carbonífera del Norte —oculta bajo las bucólicas cumbres palentinas— es ciertamente nuestro orgullo, pero también, a veces, como en la ocasión presente, angustiosa pesadilla.

Porque todos sentimos el dolor de esas tragedias mineras que, de vez en cuando, se producen en los pozos de las minas y que son como un cruel fustazo de la adversidad.

Hoy nos acordamos de todos esos trabajadores que con el riesgo de sus vidas arrancan a la entraña de tierra palentina el carbón para calentar nuestros hogares y alimentar las calderas de nuestras industrias. Vaya nuestra solidaridad en el dolor y nuestras plegarias por los caídos en la callada y heroica batalla del trabajo como póstumo y dolorido homenaje hacia nuestros abnegados hermanos de la mina.

Los ojos, esas joyas

—¿Cuántas personas con gafas te crees tú que habrá en Palencia...?

—¡Vaya usted a saber! ¡Mira que tienes cada pregunta!

—No, hombre, es que estamos ante la fiesta de Santa Lucía, y esto ya tiene algo que ver con la cosa de las gafas...

—¡Si tú lo dices...! Desde luego Santa Lucía siempre ha sido Patrona de los ciegos y de las modistillas...

—Pues estás atrasado de noticias, amigo mío. El día de Santa Lucía ha sido declarado oficialmente «Día de la Higiene ocular»; ¿te enteras?

—¿Y con qué se come eso?

—Eso se come como quieras, pero ya te lo puedes suponer..., higiene ocular, quiere decir «higiene de los ojos»..., al menos lo que se persigue con la institución de este «día» es interesar a las personas en el cuidado de los ojos; los que tienen buena vista, sana y robusta, para que la conserven, y los que no la tienen tan buena, para que traten de mejorarla. La vista es una joya, cuyo incalculable valor no se mide hasta que no se ha perdido..., como suele ocurrir con casi todo lo que encierra algo de interés...

—Pues tomo nota, porque no deja de ser curioso.

—Y más que curioso. Fíjate, únicamente van al oculista a graduarse la vista aquellos que «no ven un burro a dos pasos»; esta graduación la debieran hacer periódicamente todas las personas absolutamente todas; por no hacerlo, unos llevan gafas sin necesidad, otros que debieran llevarlas no las llevan, y ¡cuántos y cuántos llevan gafas cuya graduación no les corresponde, perjudicando sus ojos!

—Pues en ese aspecto, amigo mío, bien vale la pena establecer el Día de la Higiene ocular. Pero lo importante es que sus enseñanzas no cayesen en saco roto.

Conociendo Italia

La constitución de la «Dante Allighieri» en Palencia va «viento en popa».

Unicamente falta que llegue la aprobación oficial, para iniciar su funcionamiento.

Después, parece ser que la primera motividad que ha de ponerse en marcha es la de las clases de italiano, con carácter gratuito y a cargo de un profesor competente en la materia.

Hasta tanto, la Junta Directiva continúa en plan de expectación..., sus proyectos no serán madurados y puestos en práctica hasta que tal aprobación oficial llegue.

Sin embargo la representación consular italiana en Palencia —alma de este tinglado cultural de la «Dante Allighieri»— no pierde el tiempo, y a través de la emisora provincial continúa ofreciendo en la noche del viernes, a las siete y cuarto, los programas de divulgación turística de la vecina península, «Rutas de Italia».

En fin, que aunque la «Dante» no esté aún funcionando con todas las de la ley, los simpatizantes de Italia tienen un motivo semanal para ir conociendo más le península de la música y de las artes plásticas.

Cartelera de espectáculos

TEATRO PRINCIPAL

Hoy, gran éxito, «Sombras acusadoras». La película máxima del suspense».

Domingo, ¡sensacional! Jacqueline Sassard, en «Nacida en marzo». El último gran éxito del año.

TEATRO CINE ORTEGA

Función a las 7'30, «Unidos por el crimen» y «Almas sin conciencia».

CINE PROYECCIONES

Continua desde las 3'30, «Viaje de novios», «No se case en Montecarlo» y «Un hombre en la red».

CINE CASTILLA

Sesión desde las 3'30, «El pasado te acusa», «Yo tenía siete hijas» y «Vacaciones en Italia».

CINE OTERO

Popular, «Los violentos», estreno, y «Cuando ruge la marabunta», con Charlton Heston.

CALIFICACION MORAL:

«Sombras acusadoras» (3); «Unidos por el crimen» (3); «Almas sin conciencia» (3R); «Viaje de novios» (3R); «No se case en Montecarlo» (3R); «Un hombre en la red» (5); «El pasado te acusa» (3); «Yo tenía siete hijas» (5); «Vacaciones en Italia» (3R); «Los violentos» (3); «Cuando ruge la marabunta» (3).

MATERIAL ESCOLAR, EN I. G. DIARIO-DIA

GOBIERNO CIVIL

Visitas al Gobernador

El Excmo. Sr. Gobernador Civil y Jefe Provincial del Movimiento, ha recibido, en sus despachos oficiales, las siguientes visitas:

Don Carlos Fernández Castaño, procurador en Cortes y alcalde de Guardo; don Rodolfo Pérez de Guzmán, ingeniero jefe de Obras Públicas de Palencia; don Jesús Mateo Romero, delegado provincial de Educación y Cultura de Palencia; don Magín Perandones Franco, contratista de Palencia; don José María Fernández Nieto, de Palencia; don Dionisio Sinova, médico de Dueñas; don Horacio López Peñamaría, secretario del Ayuntamiento de Quintana del Puente; don Félix Rodríguez Fernández, alcalde de Cisneros; don Eladio Carrascal Martínez y don Cándido González Fernández, alcalde y secretario de Cevico Navero; don Julián Prieto Colínas y don Manuel Vicente Meruéndano, alcalde y secretario de Grijota; don Florencio Campo Peláez, de Valladolid; don Tomás Prieto Bajo, de Palencia; don Luis Angel Ruiz Fernández y don Fernando Rojo, alcalde y secretario de San Cebrián de Mudá; don Avelino González Ustio y don Vicente Villegás Cuadrado, de Abia de las Torres; don Mariano Herreros Ungido y su esposa doña Carmen Moslares Carazo, de Palencia; don Eduardo Polanco García, de Aguilar de Campoo; Consejo Provincial del Instituto Nacional de Previsión, presidido por el Excmo. señor don Salvador Sandoval Cútoli; don Francisco Escobedo Bezanilla, delegado provincial sindical y don Paulino López Gallego, secretario de la Obra Sindical del Hogar.

DE GILA

De pronto un soldado de la guardia entró en el puesto de mando.

—Mi general, el enemigo ha disparado una granada y viene directamente hacia aquí.

—Bueno, bueno—repuso el general. Cierra la ventana.

Poco después llegaba el enviado del puesto de observación.

—¡Mi general, esta guerra no vale! El enemigo, en vez de tirar granadas, tira sandías.

TELEVISION

Es sabido que las películas que se dan por televisión no suelen ser recientes.

Y el director Cristian Jacque les decía a sus actores al iniciar el rodaje de una película:

—Pongamos en el trabajo lo mejor de nosotros mismos. Que nuestros nietos se puedan sentir orgullosos cuando les den esta película por la televisión.

ADIVINANZA

Alto, altero, gran caballero,
gorra de grana,
capa dorada,
y espuela de acero.

Solución a la Adivinanza de nuestro número anterior:
EL MOSQUITO

CRUCIGRAMA

Número 2.185 Por MIROSPA

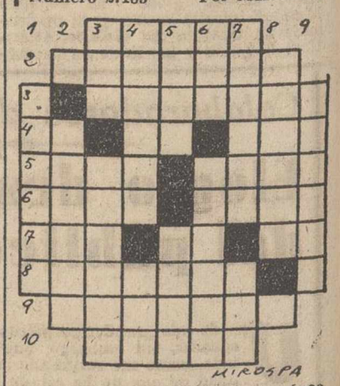

Horizontales; 1: Arbol ebenáceo de las Indias. 2: Villa de la provincia de Málaga. 3: Monaguillo. 4: Siglas comerciales. Desinencia verbal. Plural de vocal. 5: Río de Rusia. Río italiano. 6: Capa de pintura. Moneda española. 7: Villa de la provincia de Alicante. (al revés) Símbolo químico. Preposición. 8: Echarán la red. 9: Aparecidos. 10: Nombre de varón.

Verticales: 1: Tomar para sí la responsabilidad. 2: Naturales de una península del Sudoeste de Asia. 3: Rey de Israel. Habitar. 4: Género de bacterias representado por microorganismos unicelulares. Guacamayo mejicano. 5: Río de Zamora. (al revés) Villa de la provincia de Cuenca. 6: (al revés) Dícese del hilo cuyas hebras están poco torcidas. Promovida una disputa. 7: Aborreceré. Impar. 8: Capital del Atica. 9: (al revés) Estatua de magnitud extraordinaria.

Sol. al Crucigrama número 2.184:

Horizontales: 1: Durar. 2: Marabús. 3: Salamos. 4: Os. Lo. Ama. 5: Pope. aneM. 6: Eras. Cora. 7: Rot. Cc. Ar. 8: Aminora. 9: Anotará. 10: Asaro.

Verticales: 1: Sopera. 2: sóromA. 3: Das. Patina. 4: Urales. Nos. 5: Ralo. Cota. 6: Aba. Acerar. 7: Rumano. Aro. 8: Somera. 9: Sámara.

SUCESOS LOCALES

AGRESION. — A la salida de un salón de baile de nuestra capital, fué agredido por unos desconocidos el joven Eutiquiano García Ruiz, domiciliado en la calle del General Mola, quien una vez que sus agresores se hubieron alejado, se dirigió a la Casa de Socorro, donde el personal médico le curó de contusiones con epistaxis en la región nasal y cigomática de ambos lados.

Se ha dado cuenta al Juzgado correspondiente.

SUSTRACCION. — Compareció en la Comisaría de Policía el agente comercial, vecino de Pola de Gordón (León), Secundino González Juárez, manifestando que del interior de un vehículo de su propiedad le ha desaparecido un paquete de géneros de punto, valorado en 5.000 pesetas, ignorando quien haya podido ser el autor de la sustracción.

M.C.D.2022

Explosión de grisú en la mina "El Descuido", de Areños

Resultaron dos mineros muertos, tres gravemente heridos y seis con intoxicaciones

CERVERA DE PISUERGA. — (Por teléfono, de nuestro corresponsal).—Cuando llevaba a cabo las faenas de extracción propias, en la mina «Descuido», sita en la localidad de Areños, el turno obrero de noche, sobre las 20'30 horas, del viernes, día 12, se produjo una violenta explosión de gas en uno de los pozos de dicha mina, sorprendiendo a los mineros que en aquellos momentos trabajaban en los cortes y galería próxima.

Rápidamente, se dió la voz de alarma, acudiendo las brigadas de salvamento, originándose los trabajos de socorro, pues eran siete los mineros que habían sido afectados por la explosión, y permanecían sepultados en la galería siniestrada.

Pese a que se extrajo rápidamente a los trabajadores heridos, no pudo salvarse la vida a los mineros Pedro Ruesga Francisco, casado, residente en Casa-Vegas, y Basilio Franco Calvo, soltero, vecino de Areños, quienes, al recibir de lleno los efectos de la explosión, fallecieron instantáneamente a consecuencia de ella, y cuyos cadáveres fueron rescatados casi cuatro horas más tarde.

Además de dichas víctimas, resultó herido muy grave José Alvarez Vega, de Areños; y graves, Mario Diez de Mier, de Casa-Vegas y Pascual Balmori Vallina, de Los Llazos.

Organizado el servicio médico, a cargo del titular forense de Cervera de Pisuerga, don Angel Ortega y otros facultativos de aquella comarca, fueron atendidos los heridos, como asimismo otro grupo constituido por seis o siete mineros que presentaban síntomas de intoxicación, trasladándose a los heridos graves a esta capital, para ulteriores intervenciones quirúrgicas.

El sepelio de los fallecidos, tendrá lugar el próximo domingo.

El suceso ha producido el natural sentimiento en la zona minera.

Tan pronto como en el Gobierno Civil se tuvo conocimiento del trágico suceso a través de la Guardia Civil de Cervera, nuestra primera Autoridad se mantuvo en contínuo contacto con aquél lugar, interesándose por los trabajos de salvamento y rescate. En la mañana de hoy, en representación del Sr. Gobernador Civil, a quien varias reuniones y audiencias impedían la ausencia de nuestra ciudad, se desplazó a Areños el Delegado Provincial de Trabajo, don Antonio Rodríguez Royuela. Igualmente, en la Delegación Sindical Provincial se han cursado telegramas al Sindicato Nacional del Combustible, dándole cuenta de lo acaecido.

Desde Venta de Baños

Con gran entusiasmo se está preparando la "Campaña de la ilusión"

Las obras de ampliación y depuración de aguas potables pasarán de tres millones de pesetas

En nuestra reseña últimamente publicada en DIARIO-DIA, dimos cuenta de los próximos festivales navideños que están organizando la Peña «Mi Rincón» en colaboración con el Frente Local de Juventudes.

Nuevamente, he hablado con el dinámico y buen amigo señor García Blanco, primer propulsor e iniciador de la denominada «Campaña de la ilusión», quien con el mayor entusiasmo me dice que, un objetivo importantísimo, que se pretende llevar a efecto, es el de poder vestir a quince niños y niñas necesitados de la localidad, dotando a los primeros de jersey, pantalón, zapatos y calcetines, y en cuanto a las niñas, zapatos, calcetines y vestido completo exterior, así como también de dar de comer a unos cuarenta niños de ambos sexos.

También de ilusión se vive, sobre todo los niños. La Cabalgata de Reyes traerá la alegría a los niños palentinos. Aporta para ello tu donativo.

Me dice, igualmente, que el día de Reyes desfilarán como seguras, las carrozas denominadas «Nacimiento», «Estrella gigantesca» y un cuento personificado de «Blanca Nieves», a cargo de la Sección Femenina, y de ser posible, agregarán otro cuento más, «Caperucita».

—¿Cómo responde —le pregunto— el vecindario, para todas las cosas que estáis preparando?

—Hasta la fecha, todos muy bien. Ya te indiqué en nuestra anterior entrevista, que las dignas autoridades provinciales han sido las primeras en prestarnos su colaboración y su ayuda económica, siendo secundados por las autoridades locales, por el comercio, la industria y los particulares; no en balde, es obra para todos, o sea, de un interés general y esta es, sin duda, la razón de que todos la sientan como propia.

Por hoy, nos limitamos a publicar la primera lista de donantes, que es la siguiente:

Excmo. Sr. Gobernador Civil de la provincia, 500 pesetas; Excmo. y Reverendísimo Sr. Obispo de la Diócesis, 500; Sr. Delegado Provincial de Sindicatos, 300; Ayuntamiento de la localidad, 1.000; Sr. Juez Comarcal, 100; Santa Lucía, S. A., 50; Puesto de la Guardia Civil, 100; Finisterre, S. A., 100; doña Piedad Díaz, 5, Bar Duque, 5; Bar Ideal, 25; Bar Izquierdo, 25; Confitería Sancho, juguetes; doña Angelita Martín, 15; doña Carmen Burgos, 100 pesetas y juguetes; don Eudoxio Nieto, juguetes; Casa Téllez, 10; don Quirino Nieto y hermano, 50; Calzados «Gahol», 25; Librería Julita, juguetes; Viuda de Suazo, 20; don Cecilio Villazán, 25; don Constancio Díez, 50; don Javier Abarquero, 25, y don Maximino Platero, 100 pesetas.

Total, hasta el día 11 del corriente, 3.130 pesetas, advirtiendo que los donativos se admiten en el Hogar del Frente de Juventudes y en el local social de la Peña «Mi Rincón».

Como se ve, el asunto marcha admirablemente, y por tanto, continuaremos con estas reseñas, las que a no dudarlo, son interesantes, dada la finalidad que se persigue, tanto en el aspecto cultural, como en el religioso y en el benéfico.

PARA VD. EVITARSE MOLESTIAS, PARA LOS DEMAS UNA MUESTRA DE CORTESIA, DEPOSITE EN CORREOS SUS FELICITACIONES Y ENVIOS DE NAVIDAD ANTES DEL DIA 18 DE DICIEMBRE.

Anunciadas por el Ministerio de Obras Públicas las subastas para la ejecución de las obras de ampliación y depuración de agua potable de Venta de Baños, y asimismo, la de la segunda fase de saneamiento, me dice el señor Alcalde, que el propio Ayuntamiento ha acudido a las dos subastas.

La razón fundamental de tal decisión, se basa en que los proyectos técnicos de las obras expresadas, fueron redactadas hace algunos años, y como quiera que tales subastas se anuncian bajo los tipos de tasación que figuran en aquellos antiguos presupuestos, es indudable que pueden quedar desiertas, o por el contrario, presentar pliegos con considerables alzas, las cuales, en su totalidad, correrán a cargo del propio Ayuntamiento.

Las obras aludidas —sigue diciéndome el Sr. Alcalde—, pasan de los tres millones de pesetas, contando, como es lógico con las aportaciones del Estado, y teniendo en cuenta que los servicios que han de dotarse son de una importancia excepcional para el vecindario, muy principalmente en el aspecto sanitario, por dicha razón, se ha acudido a ellas, aun a trueque de que el Ayuntamiento tropiece con dificultades de tipo económico, las que poco a poco se verá la forma más viable de poderlas resolver.

Sinceramente felicitamos a los señores de la Corporación Municipal, y muy principalmente a su decidido alcalde, Sr. Paredes Barrigón, por coincidir con él, en que tales problemas, tienen para Venta de Baños una insospechada trascendencia. — **El Corresponsal.**

Desde Villaherreros

La festividad de la Inmaculada Concepción

Buen aspecto de los sembrados

FESTIVIDAD DE LA INMACULADA CONCEPCION.—Se ha celebrado con gran solemnidad la festividad de la Inmaculada Concepción de María Santísima.

Por la mañana, hubo Misa de Comunión general para la Congregación de Hijas de María, recibiendo el Pan de los Angeles la inmensa mayoría de fieles de esta Parroquia, especialmente la juventud en su totalidad.

La Sagrada Cátedra fué ocupada por don Tomás Merino de la Hoz, Coadjutor de la Parroquia de Santa María, de Carrión de los Condes, descendiente por línea materna de esta villa, que con elocuente palabra expuso la realeza de María en la Inmaculada Concepción, siendo nuestra católica España la más decidida defensora de este dogma de fe.

Con los cultos de la tarde, finalizó la novena que se ha celebrado en esta Parroquia.

La Iglesia estaba llena de fieles, que como todos los días de la novena asistieron a los ejercicios con gran fervor y recogimiento.

Al final de los cultos de la tarde se celebró colecta para los necesitados, como en años anteriores, que dirigen las Congregaciones de San Vicente de Paúl, resultando muy fructífera.

El campo, después de las lluvias de la semana pasada, presenta buen aspecto, pues nace con fuerza, con lo cual desaparece la preocupación que existía en los pueblos agrícolas por la pertinaz sequía, principal causa de las cortas cosechas, particularmente de trigo, en los tres últimos años. — **El corresponsal, MARIANO DELGADO.**

CRONICA DE ASTUDILLO

Sobre la posibilidad de restauración de la ermita de Valdeolmos

Debe organizarse una batida colectiva contra los lobos que merodean por la comarca astudillense

Nosotros conocimos en las postrimerías la Romería que el día 8 de septiembre se celebraba en la iglesia de Valdeolmos. Llegamos a saborear las golosinas del Vinegra y aquellos puros de cinco centímetros, más largos que la vara de un gitano, que vendía el «tío Luis Frechilla». Poco a poco decayó la fiesta y empezóse a hacer uso ajeno al culto de los locales de la iglesia.

Abandonada totalmente para el culto empezó el tiempo a dejar su triste huella y hace muchos años, si se repasaran las colecciones de este periódico, se leería mi preocupación por la suerte de esta bella ermita.

Hoy ha llegado por el abandono de la romería, que a continuarla, los deterioros pequeños no se hubieran hecho irreparables, a una situación que no puede solventarse con una suscripción popular.

La admito como cosa simbólica, pero el arreglo es de muchos miles de duros y sólo puede hacerse con la preocupación de nuestras autoridades representativas, que bien por la iglesia, si la es posible, o más viable económicamente por el Ministerio del ramo, conseguir una subvención para restaurarla antes de que sea el remedio irreparable. Ellas, con su influencia y razonamientos, sin que les falte nuestro aliento, pueden llevar a cabo lo que es deseo de los vecinos de Astudillo. Y hasta después de conseguida esta quimera volver por los fueros de la desaparecida romería para honrar a la vez a la Virgen de Valdeolmos.

OTRA VEZ LO LOBOS.—Con insistente machaconeria desde que apareció nuestra crónica «Lobos en las rastrojeras de Castilla» hasta la fecha, no por alarde exhibitorio, sino como deber informativo y en defensa de los intereses agrícolas y ganaderos, que es consigna de este DIARIO y consecuencia nuestra, hemos venido dando las más destaçadas noticias sobre los desaguisados de estas alimañas. Anunciábamos lo peligroso que era el invierno cuando los rebaños se desplazaban al monte de la villa y la posibilidad que hicieran cría en tan poblados pagos agrícolas. Así ha acontecido. Los lobos primeros tienen crias y el primer día que los rebaños fueron a pastar al monte del Común, se vieron atacados en distintas suertes por dos lobos y un lobezno, matando e hiriendo a cuatro reses.

Ya están tan familiarizados con estos acosos, que al pastor Faustino Castro le siguieron a pocos pasos, quien dándose cuenta arreó a sus ganados a los corrales para salvarles de la acometida, pero se la «liaron» con el pollino que notando las malas intenciones de los lobos, huyó a toda carrera, perseguido por los animales durante un gran trecho.

Nosotros hemos repetido la voz de alarma. La organización de algo positivo para acabar con estas fieras compete a nuestras autoridades.

Puede organizarse una batida completa con vecinos de los pueblos afectados; Torquemada, Villamediana, Villagimena, Valdespina, Palacios del Alcor, Astudillo, Villalaco, Cordovilla. Pueden bajarse los rebaños al pueblo y dejar unas reses en un corral de fácil entrada vigilado en espera por cazadores expertos. Esto sin perjuicio de crear un premio para quien, particularmente, consiga darles muerte. Ahí quedan unos apuntes para llevar a la práctica y si ellos son mejorados por conocimientos más positivos, a realizarlos. Que el invierno se echa encima y si un día consiguen entrar en una corraliza harán una verdadera catástrofe.

EL CORRESPONSAL

SUPER-MAQUINA de lavar BRU
DE VENTA EN: PASTOR MAYOR 130

LABRADORES DE PALENCIA
PATATAS DE SIEMBRA
VARIEDADES PARA SEMBRAR EN TEMPRANO:
PALOGAN, AKRAN-BANNER, HEIDA, GINEKE
TODOS LOS SACOS CON PRECINTO OFICIAL
PEDIDOS: a la Cooperativa de Cultivadores de Remolacha de Castilla la Vieja (antes Sindicato Remolachero).

Cordial y emotivo homenaje de despedida a un benemérito educador en Cubillo de Ojeda

El pintoresco pueblecito de Cubillo de Ojeda ha rendido un cordial y emotivo homenaje al Maestro Nacional, don Arturo Pérez Merino, con motivo de su reciente jubilación después de 36 años de servicios ininterrumpidos en este bello predio de La Ojeda.

En la Iglesia Parroquial se celebró una Misa en acción de gracias, recibiendo el Pan de los Angeles el benemérito educador acompañado de sus hijos y de todos sus escolares.

Durante la Misa, don Indalecio Gutiérrez Peral, Párroco encargado, dirigió una fervorosa plática exaltando los deberes y virtudes del Maestro rural, de la que es hermoso ejemplo el homenajeado.

A las dos se celebró una comida castellana que fué presidida por las autoridades, durante cuyo acto reinó la más entrañable confraternidad.

Los sencillos actos de homenaje culminaron en una breve velada literario-musical que tuvo lugar por la tarde, con arreglo al siguiente programa:

Primero: Presentación, por la señorita Teófila Izquierdo, Maestra Nacional de Perazancas de Ojeda. Segundo: Poética salutación, por la niña Pilarín Alonso. Tercero: "Nuestra gratitud", por don Fortunato Ortega, Presidente de la Junta Vecinal. Cuarto: "Adiós, mi maestro", por el niño Jesús Fraile. Quinto: "Lo que fué don Arturo", por don Indalecio Gutiérrez, sirviendo de epílogo unos cantos regionales que los niños de la escuela interpretaron con gracia y soltura magistrales, siendo todos largamente aplaudidos, y prorrumpiendo el público en vivas a don Arturo. Este, visiblemente emocionado y con lágrimas en los ojos, agradeció el homenaje en breve discurso.

Que el Señor le acompañe a tan ejemplar educador en su nuevo domicilio, y sepa que le recordaremos siempre con el mayor afecto.

RELIGIOSAS. — Con el máximo esplendor litúrgico y un lleno absoluto, ha celebrado Prádanos de Ojeda la festividad de la Inmaculada Concepción, cuyo novenario ha constituido este año la apoteosis de fervor mariano, que hondamente sienten las Congregantes Hijas de María y los moradores de esta capital de la Ojeda.

Ayuntamiento de Santibáñez de la Peña

Debidamente autorizada por la Superioridad, se celebrará la Feria, de toda clase de ganados, libre de todo impuesto, el próximo lunes, día 15 del actual.-EL ALCALDE.

Crónica de Barruelo de Santullán

Se ha iniciado la Campaña de Navidad

Se prepara un festival benéfico

BARRUELO HONRA A LA INMACULADA.—El día 8 de diciembre, festividad de la Purísima, el pueblo de Barruelo honró a la Santísima Virgen María con diversos actos, destacando entre ellos, las Misas de Comunión celebradas en la parroquia por las Congregaciones Marianas y, particularmente, por la Asociación de Hijas de María. La Misa solemne, celebrada a las once, fué cantada también por las asociadas a esta Congregación Mariana; la imposición de medallas a las nuevas asociadas, que en este día hacen su ingreso, tuvo lugar a las doce de la mañana. Por la tarde, Rosario, con solemne exposición de S. D. M., teniendo que suprimirse la anunciada procesión por la inseguridad del tiempo. A todos estos actos en honor de María acudieron muchos devotos de Nuestra Señora.

Los niños obsequiaron también en este «Día de la Madre» a sus respectivas mamás con tarjetas y otros regalitos.

LA CAMPAÑA DE NAVIDAD. — El Secretariado de Caridad con la cooperación y apoyo de las autoridades locales ha iniciado ya la Campaña de Navidad, que como en campañas anteriores y dada la generosidad del pueblo de Barruelo para sus necesitados es de esperar que alcance y supere la recaudación de otros años. En colaboración con el cuadro artístico, la Masa Coral, la Sección Femenina, la Rondalla y otros aficionados se está preparando un espectáculo folklórico, para recaudar fondos para tan noble fin. Daremos cuenta en números sucesivos de estos actos y otros que se organicen así como de la recaudación efectuada y de los donativos entregados a los necesitados.

TIEMPO DESAPACIBLE.—Debido a lo desapacible del tiempo hubo poca gente de paseo y la mayor parte se refugiaron en los cafés, bares y cines, tanto es así que en estos últimos se agotaron por completo las entradas, deseoso el público de resguardarse de la desagradable temperatura reinante.

Participación de los trabajadores en los actos misionales de Barruelo de Santullán

Una bella y emocionante manifestación de fervor religioso a cargo de los mineros

Entre todos los actos misionales que se celebraron en Barruelo de Santullán, merecen una atención especial los que tuvieron lugar en la tarde en que abandonando por primera vez su ermita, la sagrada Virgen del Carmen, fué traída en procesión hasta Barruelo para dar remate de brillantez a los actos misionales. No puede describirse, con todos los detalles, el entusiasmo a que ello dió lugar por la veneración y devoción tradicionales entre los trabajadores de esta cuenca minera.

La llegada al límite de Barruelo fué algo inenarrable, pues las explosiones de numerosas cargas de dinamita, disparo de voladores, mezclados con vivas entusiastas a la Virgen del Carmen, atronaban el espacio. En el paso a nivel y precedidos del Clero Parroquial y Autoridades locales, así como del Jurado de Empresa en Pleno, la mayoría de los trabajadores y numerosísimos fieles, dieron a este recibimiento un bello espectáculo, como no se recuerda en Barruelo.

A hombros de los mineros, y escoltada por equipos de obreros que portaban lámparas de casco encendidas, y lámparas eléctricas de mano, fué llevada la sagrada imagen en procesión hasta la gran plaza del nuevo grupo de viviendas protegidas de obreros, que, aunque enorme en su grandeza, casi resultaba pequeña para tantísimos fieles allí congregados.

Depositada la imagen en un sencillo altar primorosamente preparado, por los moradores de este grupo de viviendas y escoltada por los equipos de obreros, se celebró el santo sacrificio de la Misa, que fué oída con gran fervor, entonándose al final de ella la Salve popular.

Terminado este piadoso acto, se puso en marcha nuevamente la gran manifestación de fe católica, que continuó a hombros y escoltada por mineros, por la Plaza de España hasta el templo parroquial, quedando establecidos unos turnos de vela durante toda la noche y en el que tomaron parte las Autoridades y obreros con sus familias, hasta las siete de la mañana del día siguiente.

Por la tarde, y también en procesión y a hombros de los mineros, seguidos de numerosísimos fieles, fué trasladada la imagen hasta la parroquia del barrio obrero de Helechar, donde fué recibida con el mayor entusiasmo por todos los vecinos y familiares, y esta procesión iniciada por la tarde, continuó en las primeras horas de la mañana siguiente hasta el Pozo Calero, donde a la entrada de los obreros de este Grupo (unos 600), que fué retrasada con ese motivo, se celebró el Santo Sacrificio de la Misa en el altar levantado sobre un vagón de mina, siendo seguida con el mayor fervor por los jefes de la empresa y obreros mineros del Grupo, así como por otros obreros de las minas altas y un nutrido grupo de fieles de las barriadas obreras, acercándose a recibir la Sagrada Comunión, gran cantidad de éstos.

Merecen también especial mención, entre otros actos, las visitas de la Virgen acompañada de los PP. Misioneros y una gran cantidad de fieles a las instalaciones del exterior de la mina, durante la jornada de trabajo, produciendo gran entusiasmo entre los obreros que, escucharon con la mayor atención la palabra de los Misioneros, entonándose repetidas veces una Salve popular.

Así terminaron en esta zona minera de Barruelo, los actos misionales que, a no dudar, han de dejar imperecedero recuerdo, tanto para los Padres Misioneros como para los trabajadores que, con su entusiasmo y puntualidad hacia su Virgen protectora, han contribuído a la mayor brillantez de los mismos.

Señora, los regalos de Navidad puede confeccionarlos Vd. misma, asistiendo al Cursillo Navideño que se celebrará en la Escuela Hogar de la S. F.

Santuarios palentinos

Festividad de la Inmaculada Concepción, en el Santuario de la Virgen del Carmen, de Barruelo de Santullán

En el Santuario tan pintoresco y simpático, del Valle de Santullán, que conserva indeleble recuerdo, de las recientes Misiones celebradas con ópimos frutos, y, a pesar de lo desapacible del día, que restó asistencia, se celebró una función religiosa, a la que como tantas veces, concurrieron peregrinos de todos los pueblos colindantes a la ermita, predominando en este acto mariano, la juventud de ambos sexos, que así quisieron rendir, la pleitesía que se merece la Reina de los cielos, bajo la advocación de la Virgen del Carmen, que tanto se la quiere por estos «lares» palentinos, todo ello en la tarde del lunes, día 8, como Día de la Madre. Esto es: Exposición de Su Divina Majestad; Santo Rosario; Novena; cánticos sacros, interpretados por los jóvenes de los distintos pueblecitos de los alrededores, culminando con la Salve popular enfervorizada que salía de lo más profundo de los corazones, cual despedida a esta amadísima Virgen de la fe y la religiosidad de estos pueblos norteños de la provincia.

Ya el corresponsal de DIARIO-DIA, en Barruelo, ha descrito ampliamente, los actos verificados en la villa minera, en la Santa Misión que, tan excelsa Madre y Señora, coadyuvó en grado superlativo, al éxito, con su presencia, cual la mejor Misionera, como la calificó, uno de sus más fogosos y destacados padres, lo que corrobora mis asertos, de la veneración y cariño, que todos sentimos por Ella.

No puedo hacer punto final, sin expresar al celoso y querido capellán del Santuario, don Higinio Seco, la complacencia y satisfacción, que se nota en los peregrinos, todas sus intervenciones, dentro de su sagrado ministerio, por la que le felicitamos respetuosamente.

Un devoto

Tercer aniversario del señor

Don Aurelio Martín Barriuso

y quinto de su esposa

Doña Alejandrina Marcos Diez

que fallecieron en Herrera de Pisuerga, el día 13 de Diciembre de 1955 y 23 de Septiembre de 1953, respectivamente

Después de recibir los Santos Sacramentos

D. E. P.

Sus apenados hijos Aurelio, Florencio, Teófilo y Balbino Martín Marcos; hijas políticas Cipriana Bravo, Antonia Andrés, Josefa Martín y Rosario Núñez; nietos, hermanos, hermanos políticos y demás familia,

Al recordar a sus amistades tan tristes fechas, ruegan una oración por el eterno descanso del alma de los finados.

El funeral que se celebre el día 13, a las ocho de la mañana, en la Iglesia Parroquial de Santa Ana, de Herrera de Pisuerga, será aplicado por el eterno descanso de sus almas.

M.C.D.2022

Deportes

El Campeonato de Balonmano

Los carrioneses, a victoria por partido

Se jugaron el pasado domingo dos partidos correspondientes al Torneo de Apertura de la Federación Palentina de Balonmano.

El Castilla venció a Educación y Descanso, por 9-7 y el Carrión ganó por 13-8 al Juventud.

Se aplazó el encuentro entre Juventud y E. y Descanso, jugándose, en cambio, el partido entre el Castilla y Carrión, que ganaron estos últimos por 11-6.

La clasificación se establece así:

	J.	G.	E.	P.	F.	C.	P.
Carrión	3	3	0	0	42	28	6
Castilla	2	1	0	1	15	18	2
E. y Descanso	2	0	0	2	21	27	0
Juventud	1	0	0	1	8	13	0

El próximo domingo en el Campo de la Juventud se jugarán los siguientes partidos:

A las 11'30: Juventud-S. D. U. Castilla.

A las 12'30: Educación y Descanso-Carrión.

Se presenta ligeramente favorito el Castilla para el primero de los partidos y será disputadísimo el segundo, pues Educación y Descanso tiene equipo para intentar frenar a los carrioneses y lograr por otra parte su primera victoria.

Desde luego, son dos interesantes encuentros que llevarán bastante público al Campo de la Juventud.

En los Cursos de Preparación para la Navidad, puede usted aprender adorno de la casa, villancicos, montaje de Belenes, cocina navideña y muchas cosas de utilidad para estos días.

MILES DE PLUMAS ESTILOGRAFICAS

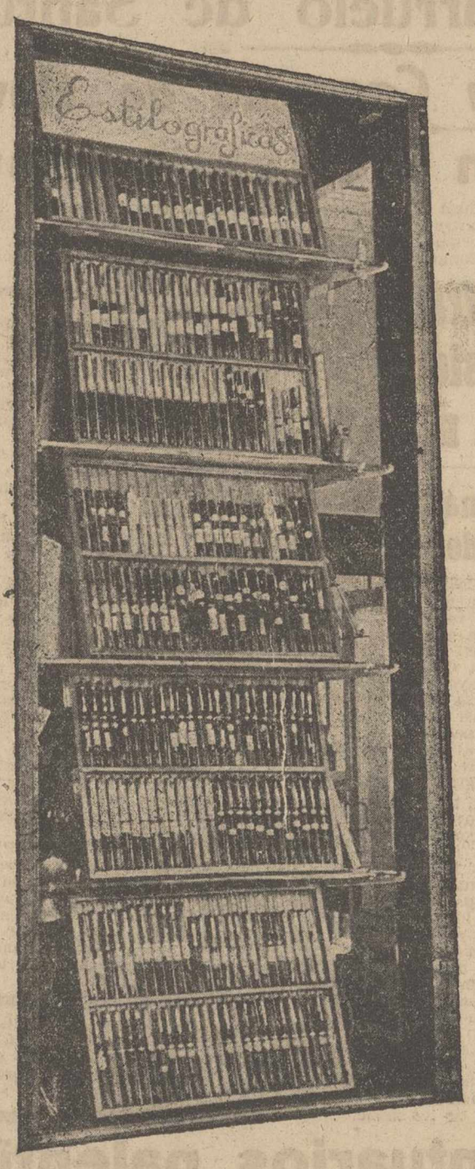

PAPELERIA DE
I. G. DIARIO-DIA
PALENCIA

LA VUELTA CICLISTA A ESPAÑA

Tortosa, Vitoria y Santander serán finales de etapa

Bilbao.—Como consecuencia de las conversaciones que ha venido manteniendo el Comité Organizador de la Vuelta Ciclista a España, la ciudad de Tortosa ha sido incluída ya, como final de etapa del «Tour» que se celebrará esta temporada, próxima a dar comienzo.

A Tortosa se llegará desde Castellón, ciudad ésta, que por vez primera —en esta segunda edición de la Vuelta— figura como final de etapa de la Vuelta Ciclista a España. —Alfil.

DE SANTANDER PARTIRA LA ULTIMA ETAPA

Santander. — El gobernador civil de la provincia, señor Roldán, ha recibido en su despacho al director comercial de la Vuelta Ciclista a España, señor Albéniz, con quien mantuvo un cambio de impresiones y trató de los detalles de la organización en la capital montañesa del final de etapa Vitoria-Santander, y de la salida para la última Santander Bilbao. Al igual que en años anteriores, la capital de la montaña vuelve a figurar en la gran prueba. Los corredores llegarán a Santander el 8 de mayo, procedentes de la capital alavesa después de escalar los puertos de Alisas, el primero, que fué subido en pruebas anteriores, y, el segundo, el del Escudo, cuyas dificultades son conocidas y que por sus fuertes rampas le sitúan entre los más difíciles de los puertos peninsulares. El señor Albéniz salió muy complacido de su entrevista y dijo que el gobernador le había dado toda clase de facilidades para organización en esta capital de la gran prueba española.—Alfil.

CASA MARTIN, es sello de distinción. Canadienses dóngola, abrigos y confecciones selectas
Mayor, 86. — Teléfono 3296
PALENCIA

Nuevo Presidente del Español de Barcelona

Los compromisarios eligieron a don Federico Marimón

Barcelona. — Don Federico Marimón Grifell, ha sido proclamado nuevo presidente electo por la asamblea extraordinaria del Español, celebrada a última hora de la tarde de ayer. Presidió el acto don Francisco Román Cenarro, presidente de la Federación Catalana, junto con algunos miembros de dicha Federación y los componentes de la comisión gestora. De los 115 compromisarios convocados, asistieron 79, máxima cifra de asistencia que registran las asambleas del Español.

En la votación, 72 se pronunciaron a favor de la candidatura del señor Marimón, registrándose siete abstenciones.—Alfil.

Los jugadores rivales del Palencia el próximo domingo, juzgados desde Zamora

Mucho interés por presenciar el emocionante partido

El partido del domingo que han de jugar en La Balastera el «Zamora» y el «Palencia» ha despertado mucho la atención de los aficionados. Ya decíamos que esto era natural, pues el equipo zamorano es un potentísimo conjunto que juega mucho y bien al fútbol.

Frente a él, los palentinos tratarán de sacarse la espina del domingo anterior. Por de pronto se sacará otra alineación más normal que la que hubo de improvisarse en Ponferrada. Todavía no se nos ha comunicado el once que sacará el Palencia, y lo único que sabemos es que reaparecerá Martínez. Acaso mañana podamos completar los dos equipos que han de verse frente a frente.

Es muy importante que el público acuda al campo con deseos de animar al conjunto local, que ha de necesitar dichos ánimos, pues el encuentro es difícil. Lo contrario sería colocarles en el camino de los nervios, y éstos son malos para hacer buen fútbol. De modo que vamos todos a apoyar al equipo de casa con nuestros alientos desde las localidades, para hacer frente al encuentro.

Decimos antes que el conjunto zamorano es muy fuerte. Mas, para dar una impresión más certera, vamos a copiar el juicio que han merecido a nuestro querido colega «Imperio», de Zamora, que, naturalmente, tiene que conocer muy bien las características de sus jugadores, y que ha escrito sobre ellos. Nos limitamos a copiar sus juicios, jugador por jugador. Helos, a seguido, sin añadir ni quitar nada por nuestra parte a estos juicios:

Portero: ESTEBAN. — Ya formó en el Atlético del pasado año, con indiscutible éxito. Esteban pertenece a la cuerda de los porteros seguros, honestamente trabajadores, fraguados a fuerza de voluntad. Además tiene inspiración para adivinar la trayectoria de la pelota cuando sale disparada de cerca y con potencia hacia su marco. Salta lo que debe saltar, sale de la puerta cuanto debe salir, y su posición bajo los palos, con la mirada alerta a los movimientos de los adversarios, le permite casi siempre atrapar los balones sin apuros y sin teatro.

Defensas: CARRO.—También perteneció al Atlético del pasado año deportivo, y anteriormente al Juvenil. Zaguero duro, pero sin violencias para «cazar» al contrario. Está en posesión de unas facultades físicas auténticamente extraordinarias, y siempre las emplea sin desmayos sobre las verdes praderas de juego, en beneficio del equipo.

VAZQUEZ. — Defensa central intuitivo y rápido. En los primeros partidos de la pasada temporada, Vázquez resultó ser el elemento más brillante del Atlético. Luego, como medio, bajó bastante en rendimiento. Vázquez es, sobre todo, zaguero central, lugar que ocupa con acierto de puro «as». Ahora se dice que marcha al Deportivo de La Coruña. Marcha sentida.

TININ.—Su cualidad más acusada es el sentido de la colocación y el pase. También perteneció al Atlético el pasado año, sobresaliendo en muchos partidos, de manera especial al comienzo de la competición. El domingo volvió a hacer un estupendo encuentro.

Medios volantes: MENENDEZ. — Medio volante con clara visión del fútbol e incansable en la brega, cubriendo siempre mucho campo. Cuando es preciso atacar, ataca; cuando hay que ayudar a la zaga, es un defensa más. Menéndez es nuevo en el Atlético, y procede del Europa Delicias.

RIESTRA.—Veterano extremo astur. Es rápido, tiene intuición y dispara fuerte. El domingo hizo cosas muy notables hasta que acusó cierto cansancio en el segundo tiempo. Su veterania le permite ser un jugador inteligentemente posicional.

Delanteros: CHILLON. — Vuelve Chillón al Atlético después de varios años de ausencia. El domingo hizo un admirable partido, corriendo con velocidad sopersónica la banda, jugando con gran picardía y tirando a puerta. Lo mejor del extremo Chillón sigue siendo la rapidez, es decir, la internada vertiginosa para el tiro o para el centro.

VICENTE.—Interior cerebral, procedente del fútbol leonés. Es fácil en el manejo de la pelota y tiene gran conocimiento del juego. Vicente puede ser un jugador muy valioso para enlazar media y delantera. Condiciones tiene.

ALBERTO.—Los técnicos del Club rojiblanco quieren que sea Alberto el que forme con Menéndez la media, en cuya zona el hermano de Joseíto no rinde tanto como en el centro de la vanguardia, donde el muchacho ataca con ímpetu de ulano y tira con fuerza de energía nuclear.

SANTIAGO. — Santiago, que ha vuelto al Atlético después de un año de ausencia, por haber militado en el Juvenil, bien sabido es que se trata de un jugador auténticamente cerebral. Santiago juega y hace jugar. Está en posesión de un gran conocimiento del juego y practica el fútol con una belleza admirable. En el toque de la pelota es maestro. Por contera, tira con fuerza a puerta.

LUIS.—Joven que jugó también de defensa central en el Cambados, de donde procede. Su cualidad más acusada es el brío y pasa bien.

No podemos dar la impresión del interior Gallo que juega de interior, que ya actuó en este Club en compañía de Chillón, hace años, porque el periódico en que recogemos estos juicios críticos no lo indica, pero, por nuestra parte podemos decir que es un veterano y gran jugador.

Copa de Europa

El próximo jueves se jugará en Ginebra el desempate Atlético - C. D. N. A. de Sofía

Madrid.—Por comunicación telefónica desde París, el secretario de la Europea de Fútbol Asociación, M. Delaunnay, ha hecho saber al secretario de la Real Federación Española de Fútbol, don Andrés Ramírez que el CDNA de Sofía (Bulgaria), ha aceptado jugar el encuentro de desempate de los octavos de final de la Copa de Europa, el día 18 del actual en Ginebra (Suiza).—Alfil.

Los hijos "traga-perras"

Hace dos años que mi amigo X... tuvo la desgracia de que se le muriera su joven esposa, dejándole dos niños, de tres y cuatro años respectivamente.

Supe que había regresado de París y fuí a visitarle. No estaba en casa, decidí esperarle y entré, para distraerme, en el cuarto de los niños. Los dos, sentados en el suelo, estaban jugando con varias monedas de oro, luises y libras esterlinas.

Aquello me sorprendió. ¿Las habrían encontrado en algún cajón, extraídas de algún estuche de joyas? Tomé las monedas en mis manos. No cabía duda: eran auténticas; oro de ley, limpio y refulgente.

Entró la niñera y le dije:

—Los niños están jugando con monedas de oro.

—Sí, señor —me respondió mirándome como la cosa más trivial.

—Pero ¿se ha enterado el señor?

—Naturalmente; es él quien se las da a los niños.

—¡Pero eso es un disparate!

La niñera se encogió de hombros y se alejó sonriéndose.

Sospeché que la viudez hubiera vuelto loco a mi buen amigo y me guardé las monedas, seis o siete, en el bolsillo. Los pequeños organizaron una algarabía de cien mil diablos. Puestos de pie y con unos lagrimones capaces de enternecer a cualquiera, alzaban sus bracitos suplicándome que les devolviese su tesoro. Yo me negué a ello, arguyéndolos que en la misma habitación había caballitos, sables, escopetas y un arsenal de pistolas automáticas de celuloide. Pero de nada servía: ellos querían las monedas. Resolví que no, dispuesto a aguantar hasta que llegase su padre.

El cual llegó, se informó de lo ocurrido y yo le devolví las monedas. Sonriendo se las entregó a sus hijos, diciéndoles que tenían razón y que, en realidad, la actitud mía carecía de importancia. Volvieron los chiquillos a sus juegos y pasamos al despacho mientras me decía:

—Cuando tengas hijos «traga-perras», ya veremos lo que haces.

Nos sentamos. Mi amigo, como si no hubiera pasado nada, comenzó a contarme algunos detalles de su viaje; pero yo, que seguía desasosegado, le insté a que me explicase el por qué de ese tipo de juguetes...

—¡Ah, ya! La cosa es muy sencilla. ¡Vaya, veo que te asombras! La realidad es que no sé si mis hijos son como los demás; pero se tragan todo lo que encuentran. ¿Te has fijado en que en la habitación donde juegan presentan las paredes unos agujeritos redondos?

—No.

—Pues los han abierto ellos a fuerza de hurgar.

—¿Para qué?

—Para comerse la cal.

Reflexioné unos instantes y le contesté:

—Eso es muy corriente en los niños. —Y añadí en tono doctoral: —Dicen los filósofos que en la vida nada acontece sin razón necesaria. Los niños gustan de la cal porque los es necesaria a sus huesos. Como gustan del azúcar porque la precisan para la formación de grasas.

Mi amigo se rió mientras me preguntaba:

—Y ¿para qué necesitan el cobre?

—¡Del cobre!

—Verás. Hace unos meses, el más pequeño de los dos se tragó una «rubia», como llamamos a las pesetas de ahora. ¡Suerte que me lo dijo como si hubiera realizado una hazaña meritoria!

—¿Te alarmarías?

—Claro que me alarmé. Llamé al médico de casa; díjome que no tenía importancia y que la expulsaría en cosa de dos o tres días. Pero no la expulsaba. Apelamos a los vomitivos... ¡nada! Masaje de estómago... ¡nada! Fuí a la Casa de la Moneda para informarme de la composición metálica de la «rubia», y me contestaron que tenía no recuerdo si un ochenta o un noventa por ciento de cobre fijo. Aquello era más alarmante todavía. Volé a una Casa de Socorro para saber si habían tenido algún caso semejante. Dijéronme que varios, todos ellos sin la menor gravedad, a excepción de uno: el pequeñuelo al que afectaba el caso, la había tenido alojada en el estómago la friolera de nueve días, al cabo de los cuales se le pusieron al paciente los labios y la lengua de un color negruzco verdoso que revelaba una manifiesta intoxicación.

Le interrumpí:

—Pero ¿no se te ocurrió hacerle a tu hijo una radiografía?

—Claro que se me ocurrió. Hiciéronsela, ahí la tengo. La moneda estaba enquistada en piloro, no obturándolo por completo, sino en posición transversal, que permitía el paso de los alimentos al intestino

—Y ¿no notaste síntomas de envenenamiento?

—Ninguno. Así hasta ocho días, al cabo de los cuales resolvimos hacerle la operación de abrirle el estómago. Un buen cirujano se lo abrió.

—¿Estuviste delante?

—No; estuve en la antesala del quirófano, a donde la enfermera me trajo la «rubia», que ya no lo era, porque llevaba encima más cardenillo que un cazo viejo y abandonado, ¿Quieres verla?

—No.

—La tengo en un cuadrito que mandé hacer.

—Bien.

—Cuando fuí a pagarle al cirujano, díjome que habíamos llegado a tiempo, y que si en lugar de tratarse de una moneda de cobre se hubiera tratado de una de oro, tanto daba tenerla dentro del cuerpo como en la mano. Aquello fué para mí la revolución.

—¡Vaya una consecuencia!

—¡Pues sí, señor! Puesto que mis hijos son capaces de tragarse hasta la «intemerata», porque no hay papel, ni botón, ni canica, ni hueso que no le sepulten en la sima del estómago, y como he notado que por las «rubias» («honni soit qui mal y pense!») tienen una especial predilección, pensé sustituirlas con esos luises y libras que has visto en el cuarto de los chiquillos. Y para eso fuí a París.

—¿Eh?

—¡Claro que para eso! ¿Es que hay aquí, a la venta, monedas de oro? En París sí, en la Rue Vivianno, frente al edificio de la Bolsa, no hay escaparate de Casa de Cambio que no las tenga a la vista. Nunca me he considerado más feliz que cuando pude entregarles ocho monedas en calidad de juguete.

—¿Cómo, ocho? —pregunté alarmado. No tenía más que siete.

—Es que alguno de ellos se habrá tragado la que falta. ¡Son terribles!

—¿Y no te asustas?

—¡Ni hablar! Se las tragan hoy y las devuelven mañana. En esto de la devolución hay que reconocerles su absoluta probidad.

Y como mi hombre se quedó tan tranquilo, nos pusimos a hablar de cualquier otra cosa.

BRADOMIN

GUIA MEDICA

JOSE L. DE GUZMAN
PARTOS Y CIRUGIA DE LA MUJER
Consulta de 12'30 a 2
R. Argentina, 4. Teléfono, 2065

A. SECO CARRANCIO
OCULISTA
Consulta y operaciones:
R. Argentina, 4. Telf., 1565

Dr. J. Mateo Romero
Especialista de pulmón y corazón. Profesor a. de la Facultad de Medicina de Valladolid, exploraciones radiológicas y electrocardiográficas a domicilio.
Consulta en Martínez de Ascoitia, 8

V. ALONSO ROJO
CIRUGIA - PARTOS - MATRIZ
Plaza Abilio Calderón, 1, segundo

Dr. Joaquín D. Cascón
Ex profesor A. de la Especialidad de la Facultad de Medicina de Madrid.
RIÑON Y VIAS URINARIAS
República Argentina, 4. Telf. 2508
Consulta de 11 a 1

JULIO PASTOR
Médico Electrorradiólogo
Rayos X. Onda Corta. Rayos ultravioleta. Corrientes farádicas y galvánicas
Electrocoagulación
Consulta de 11 a 12 y de 6 a 7
Felipe Prieto, 2, 1.º (junto a la Plaza de Toros). Teléfono, 1516

Carlos Illera Paisán
Pulmón y Corazón
Rayos X-Electrocardiógrafo
Valentín Calderón, 10. Telf., 2586

SANTIAGO MORO
MEDICO - PUERICULTOR
Médico ex interno de la Casa Salud Valdecilla
ESPECIALISTA EN NIÑOS
RAYOS X
Consulta de 11 a 2 y de 4 a 6
Mayor Pral., 116, 2.º. Telf., 1451

José M.ª Martín Barbán
Medicina y Cirugía del aparato digestivo
Consulta, de diez a una
General Franco, 2. — Telf. 5041

MANUEL MELENDRO
Geriatría — Medicina interna
Enfermedades de la Vejez
RAYOS X
Consulta de 11 a 2
Estrada, 27, 2.º. (Casa Bar Moreno)
Teléfono, 2956

ESCAPA LEAL
OTO-RINO-LARINGOLOGO
Consulta y operaciones:
De 11 a 2 y de 4 a 6
MAYOR, 226

AGUSTIN P. HIGELMO
CIRUJANO
Sanatorio "Jesús Nazareno"
(Jardinillos), de 12 a 2. Tel., 1802

Manuel Junco Calderón
Garganta, nariz y oídos
Consulta y operaciones, de 11-2 y 4-6
Marqués de Albaida, 1. — Telf. 2094
Los jueves en Alar del Rey, de 10 a 12 y Cervera de Pisuerga, de 1 a 3

P. ANDRES G. CUENA
Jefe del Servicio de Medicina Interna de los Establecimientos Provinciales de Beneficencia, por oposición
RAYOS X
Mayor, 10 y 12. De 11 a 2. Telf., 2480

Doctor Rafael Fuentes
Ex-Prof. A. de la Cátedra de Urología
Urólogo, en propiedad, del S. O. E.
RIÑON Y GENITOURINARIAS
General Amor, 11. Consulta: 11 a 1
Teléfono, 3419

ALBERTO CASAS
MEDICO - PUERICULTOR
Consulta de enfermedades de los niños
RAYOS X — LAMPARA CUARZO
Mayor Pral., 130. Telf., 1932

JOSE HERRANZ
MEDICO DENTISTA
Burgos, 21

B. AGUAYO LORENZ
Medicina y Cirugía
Huesos y Articulaciones
Mayor, 96-2.º. Teléfono, 1954
Consulta: 12-2

Ventura Fernández
PULMON, PLEURA, CORAZON
RAYOS X
MENENDEZ PELAYO, 25

ELADIO PEÑALBA DIEZ-QUIJADA
MEDICO BACTERIOLOGO MUNICIPAL
Análisis clínicos — V. Calderón, 12

DR. BOZAL URZAY
Enfermedades del Aparato Respiratorio y Circulatorio
Rayos X. Electrocardiografía y Balistocardiografía
Ramires, 4 Teléfono, 1843
PALENCIA

RAFAEL M. ALMEIDA
Médico-Jefe del Hospital Provincial por oposición
RAYOS X
Horas de consulta: de 11 a 2
Mayor Pral., 254, 1.º, Izda. Tel. 1863

S. PAJARES GARCIA
Médico Jefe de los Servicios Provinciales de Puericultura, por oposición
Consulta de Puericultura y Enfermedades de los niños
RAYOS X
Calvo Sotelo, (Jardinillos), 3, 1.º dcha
Horas: de 12 a 2 Teléfono, 1886

DOCTOR HERMAN BLANCO
SANATORIO QUIRURGICO — CIRUGIA GENERAL — RAYOS X
CONSULTA DIARIA, DE 12 A 2
Valentín Calderón, 12 Teléfono, 2155

ALFREDO PRIETO VIDAL
ENFERMEDADES NERVIOSAS Y MENTALES
Director del SANATORIO SAN LUIS
Ex Director del Instituto Psiquiátrico de San Boy (Barcelona)
CONSULTA DE 12 A 2 D. SANCHO, N.º 17, 2.º

T. MIGUELEZ BUSTAMANTE
Ha reanudado la consulta

JULIO AGUADO MATORRAS
MEDICO EX-INTERNO DE LA STAEDTISCHE Frauenklinik de Bremerhaven (Alemania)
ENFERMEDADES Y CIRUGIA DE LA MUJER. PARTOS
Consulta de once a una y de cuatro a seis. Mayor, 130, 2.º
Teléfonos: Consultorio: 29-34. Domicilio particular: 20-05
Operaciones y Urgencia: Sanatorio de San José (O. S. 18 de Julio). Tlf. 1548

FELIPE MARTIN R. ESCOBAR
Médico Electro-Radiólogo
FONOGRAFIAS. — Radiografías seriadas. — Aparato portátil
ULTRASONIDO. — Onda corta. — Corrientes eléctricas
Consulta de 11 a 2 y 4 a 6. Plaza de León, 2. Teléfono 1282

Doctor CALLEJA
Consulta de 11 a 2
General Franco, 19, 2.º
Teléfono núm. 2406
Médico ex-interno de la Casa Salud VALDECILLA
Medicina y Cirugía de la mujer. Partos

LUIS BRAVO POLO
CLINICA DENTAL
ENFERMEDADES DE BOCA Y DIENTES
RAYOS X
Consulta, de 10 a 1. Barrio y Mier, 5. 1º. — Teléf. 3507
En Venta de Baños, de 4 a 7. Calvo Sotelo, 9

PROF. DR. CESAR FERNANDEZ-RUIZ
CIRUGIA DE LA MUJER. — PARTOS
Profesor de Ginecología de la Facultad de Medicina
Jefe de la Maternidad — Maternólogo del Estado
CONSULTA DIARIA, de 12 a 3 Palencia
Mayor Principal, 33. Teléfono 1537
Operaciones y partos: Clínica "San Bernabé"

J. DURANTEZ CAMINERO
MEDICO-OCULISTA
del Servicio Oftalmología del Hospital Provincial de Madrid
consulta en D. Sancho, 10
(Edificio Banco Español de Crédito)

E. ROBLES
José Antonio, 47, 1.º (Salón) de once a una y media. Tlf. 1418
ENFERMEDADES DE LA PIEL
Cáncer. Tumores. Ulceras. SIFILIS VENEREAS
ENFERMEDADES DE LAS VIAS URINARIAS Y GENITALES
Electroterapia. (Diatermia, onda corta. Electrocoagulación. Rayos U. Corrientes, etc.). Nieve carbónica. Análisis.

JOSE SANZ VINUESA
CIRUJANO - UROLOGO
Ex-profesor A. de la Facultad de Medicina de Valladolid
RIÑON-PROSTATA-VIAS GENITO-URINARIAS
Consulta de 11 a 1 y de 4 a 5. — Teléfono 2663
Traslada su consulta a Teniente Velasco, núm. 15, 2.º, izquierda

C. RODRIGUEZ PASCUAL
Director del Dispensario Oficial Dermatológico y Antivenéreo (por oposición)
ENFERMEDADES DE LA PIEL
Ulceras de pierna - Varices - Hemorroides - Enfermedades ano-rectales
Consulta de doce a dos V. Calderón, 7 Teléfono, 2106

D. DACIO CRESPO H. DE MEDINA
JEFE DE LOS SERVICIOS DE CIRUGIA DEL HOSPITAL PROVINCIAL POR OPOSICION
Consulta de 12 a 2 y de 4 a 6
Teniente Velasco, 1 (detrás de la iglesia de San Lázaro).—Telf. 1456
Operaciones y Urgencias: Clínica San Bernabé. Telf. 2100

O. DURANTEZ MAYO
Puericultor titulado, Exmédico de guardia del servicio de niños de la Facultad de Medicina de Barcelona
Plasmoterapia e Hibernación. Especialista en niños
RAYOS X
Consulta de 10 a 1 y de 4 a 6
Valentín Calderón, 19, 2.º

J. M. MIGUEL MARCOS
CORAZON VASOS PULMON
Médico de Casas de Socorro y Hospitales Municipales, de la Marina Civil y de A. P. D. por oposición
Diplomado en Tisiología, Sanidad y Geriatría
Ex-asistente a los Servicios de Cardiología del Instituto Nacional de Cardiología, del Instituto de Patología Médica del Dr. Marañón y de la Casa de Salud Valdecilla
Ex-Becario de la Lucha Nacional Antituberculosa
RAYOS X ELECTROCARDIOGRAFIA BRONCOSCOPIAS
Consulta de 11 a 1 y de 4 a 6 Don Sancho, 10

MAXIMILIANO FERNANDEZ FERNANDEZ
Asistente del Instituto de Oftalmología y Hospitales Moorfields y Westminster de Londres. Ex-cirujano residente del Hospital de Oftalmología de Woolwerhampton. Oftalmólogo del Estado. Profesor de la Facultad de Medicina
Enfermedades y Cirugía de los ojos
VALENTIN CALDERON, 19 Y 21, 3.º. IZDA.
Consulta de 2 a 5 PALENCIA

VIDES AMERICANAS
ARBOLES FRUTALES
FORESTALES Y DE ADORNO
Plantas de huerta y jardín
SOLICITE CATALOGO GRATUITO A
VIVEROS PROVEDO
LOGROÑO

CESAR ROJO NOZAL
Médico Puericultor
ENFERMEDADES DE LOS NIÑOS
RAYOS X
Consulta: De 11 a 12. Mayor, 76
Domicilio: José Antonio, 47, 3.º, dcha.
Teléfono 3288

M.C.D.2022

El régimen jurídico de las entidades estatales autónomas

Quedó estudiado este proyecto de Ley por la comisión de Hacienda de las Cortes

Bajo la presidencia del Sr. Díaz-Ambrona continuó sus reuniones la Comisión de Hacienda de las Cortes Españolas para emitir dictamen acerca del proyecto de ley sobre régimen jurídico de las entidades estatales autónomas.

El título primero trata de los organismos autónomos. Este título es el más extenso del proyecto y regula en todos sus aspectos dichas entidades, desde su creación, que se hará siempre por ley, según precepto del Fuero de los Españoles, hasta la rendición de sus cuentas al tribunal de las del Reino. Son estos organismos personas morales de derecho público, por lo que consecuentemente se les somete en principio a un régimen de derecho administrativo, sin más especialidades que las rigurosamente determinadas y que no son sino las necesarias para adaptar y trasladar a ellos con las debidas peculiaridades la legislación propia de la Administración Central del Estado.

A lo largo del articulado, la regulación que se hace de los organismos autónomos, si bien responde a criterios de unidad y eficacia es con todo, lo suficientemente flexible para respetar su extremada variedad, exigida por las circunstancias del interés público, pero que no postula, en modo alguno, una uniformidad que abocaría en esterilidad y atrofia.

Los artículos 7 al 15 inclusive, del proyecto de ley, tratan de la creación de los organismos autónomos y de las normas generales relativas a su organización y funcionamiento; los artículos 16 al 18 de la Hacienda y los 19 al 41 de los Presupuestos de dichos organismos; los 42 al 50 de la contratación y ejecución directa de obras y servicios por estos organismos, y los 51 al 60 de la recaudación de ingresos y realización de gastos y pagos. A la intervención de los organismos autónomos, su contabilidad, inspección y procedimiento para la interposición de recursos y reclamaciones están dedicados los restantes capítulos hasta el 80 inclusive. En estos artículos habían presentado enmiendas los señores Aparicio Bernal, Rodríguez de Valcárcel, Niño Beato, Llanos, Salas Pombo, Piñar, Díaz Llanos, Salas Pombo, Sanz Nogués, Jordana Fuentes y Gómez de la Aranda, las cuales estaban referidas a distintos aspectos de los mismos. Con ocasión del examen del articulado los citados procuradores defendieron sus enmiendas, interviniendo además en la discusión los señores Delclaux, García Hernández, Cejudo, y Pardo Canalis. Del resultado de estas deliberaciones se introdujeron modificaciones terminológicas, de estilo o de técnica jurídica, que mejoraron la redacción de la norma legal que se estaba estudiando.

Los artículos 81 a 85, inclusives, tratan del personal al servicio de estos organismos. Por lo que se refiere a este personal, el proyecto de ley se inspira en los principios generales que establece la legislación sobre funcionarios de la Administración Central del Estado, pero estando en estudio un estatuto general de éstos y dada la unidad de criterio que ha de presidir toda la legislación en materia tan compleja y delicada, relegando su reglamentación al estatuto especial que para el personal de los organismos autónomos habrá también de dictarse.

Se sienta en estos artículos el claro e importante principio de que se trata de funcionarios públicos, por lo que al propio tiempo que se da de ellos una exacta definición, se declara que prestan sus servicios en régimen de derecho administrativo, declaración necesaria, de una parte para evitar disparidad de trato en unos y otros organismos; y de otra, porque no cabe otra calificación que la de funcionarios públicos. Término más amplio que el de funcionarios de la Administración Centralizada del Estado merecen quienes se consagran de lleno, con los requisitos que este proyecto de ley determina, a servir intereses públicos en los organismos autónomos, instrumentos personificados del Estado.

A los artículos de este capítulo presentaron enmiendas el señor Rodríguez de Valcárcel y el señor Aparicio Bernal, de cuyas enmiendas fueron aceptados por la Comisión aquellos puntos que mejoraban la redacción del texto.

Los artículos 86 a 92 inclusives, regulan el funcionamiento futuro de los servicios administrativos, sin personalidad jurídica, y los 93 y 94 la de las empresas nacionales. También en este importante sector de los Estados Unidos la ley ha huido de un cerrado dogmatismo, buscando por el contrario adaptarse a las exigencias de la mejor gestión de los intereses públicos.

En los debates suscitados en estos artículos y en los referentes a las disposiciones finales y disposiciones transitorias intervinieron entre otros, los señores Aparicio Bernal, Rodríguez de Miguel, Cejudo, Pardo Canalis, Murillo, Fernández-Daza, Poveda, Riesta, García Hernández y Martínez de Bedoya.

Por último, la disposición derogatoria establece que quedan derogadas en cuanto se refiere al régimen de las entidades estatales autónomas, las leyes de 1 de agosto de 1935, 5 de noviembre de 1940 y 13 de marzo de 1943; los decretos de 28 de septiembre de 1935, 3 de diciembre de 1943, 31 de enero de 1944, 3 de febrero de 1945 y 28 de septiembre de 1951 y todas las disposiciones dictadas para su cumplimiento, así como cualquier otra que se oponga a lo establecido en este proyecto cuando sea elevado a ley.

Con ello terminó el estudio de este texto legal, entrándose a continuación en el estudio del proyecto regulador de tasas y exacciones para fiscales.

Desde el próximo lunes
«PRADA»
En su típico puesto de la Plaza Mayor, y en sus dos establecimientos, les ofrece los más exquisitos turrones, mazapanes y dulces de todas las clases, a los precios más baratos

La apoplegía ya no se considera ni inevitable ni incurable

(Servicio de ARGOS especial para DIARIO-DIA. Prohibida la reproducción).

El ataque apoplético, como es sabido, es una imprevista y dramática situación patológica cerebral frecuente en los ancianos hiperestésicos. Es común también a organismos más jóvenes, y su conclusión, cuando no es fatal —puede serlo en un gran número de casos—, está constituída por una parálisis emilateral de los miembros y por los disturbios concomitentes, más o menos importantes, en relación con la extensión del daño producido en el cerebro.

El desarrollo de la apoplegía puede seguir, por así decirlo, dos caminos: uno, el de la rotura de un vaso cerebral al que sigue hemorragia y destrucción de las células nerviosas circundantes, otro, el de una destrucción por parte de un trombo local o de un émbolo —del vaso cerebral, siguiendo la de toda la zona afectada.

Esta enfermedad es, en general, considerada por los profanos como una especie de fatalismo. Les parece una situación sin remedio clínico, y, en el caso en que la víctima sea una persona anciana, casi un modo de muerte natural de vejez.

La actitud del médico es, lógicamente distinta. La apoplegía de trombosis o de hemorragia cerebral es un cuadro patológico con causas y efectos en realidad complejos, pero al menos entre ciertos límites —determinados por el estado de salud general del paciente y por la extensión del daño— posibles de una solución terapéutica.

El problema clínico de la apoplegía ha sido recientemente afrontado en América con un arma nueva: la cortisana. Esta hormona, como es sabido, era usada desde su aparición contra la artritis y fué después aconsejada —la verdad, sin grandes ventajas— en algunas formas de parálisis.

Ahora se ha pensado experimentarla en las víctimas de apoplegía. Los resultados obtenidos en los primeros pacientes sometidos a esta terapia son altamente alentadores. A la vuelta de poco más de 24 horas la sintomatología de la parálisis venía cancelada y el enfermo podía empezar inmediatamente los ejercicios de terapia física activa.

La cura cortisánica se ha mostrado ventajosa en el 80 por ciento de los casos y los médicos han notado que es tanto más eficaz cuanto más violento era el ataque apoplético.

Se han obtenido también éxitos en el campo de la profilasis de la enfermedad. La apoplegía específica por trombosis, según observaciones clínicas viene precedida, en la víctima, de pequeños episodios reveladores que forman lo que podía llamarse la «pequeña apoplegía».

Los doctores Millikin y Soikort, de la clínica Mayo, han comprobado que en estos pacientes es posible, que con una constante cura a base de anticoagulantes, evitar el episodio final de trombosis.

Como se ve, la medicina hace sensibles y satisfactorios progresos aun en el asalto a esta enfermedad que hasta hace poco tiempo se creía inevitable e incurable.

Doctor X. X.

En los días que preceden a la Navidad, la Sección Femenina organiza Cursos en los que tú, mujer, puedes perfeccionarte en la Liturgia de Navidad, en los platos típicos de estos días, en el adorno de la casa, en el arreglo del Nacimiento. Acude a estos Cursos que organiza para tí la Sección Femenina de Palencia.

POMPAS FUNEBRES
CRESPO
Casa fundada el año 1908
TELEFONOS de día, 1753
de noche, 2804
BECERRO DE BENGOA, NUM. 6

Un más allá en la técnica cinematográfica, o un nuevo espectáculo: el "cinerama"

Nos quitamos el sombrero, sí señor, porque nada menos que con esta reverencia merece que saludemos a esta nueva experiencia cinematográfica que es el llamado «cinerama». Y después, preguntamos a nuestro asombro: ¿Qué otra cosa tan sensacional podrá hacerse en la técnica de este tipo?

No hay quien aventure juicios. El Cine, cuyo principio no podrá nunca atribuirse a un solo inventor ni, por supuesto, a fruto de una sola época, ha evolucionado constantemente dentro de una misma órbita desde que los Lumiere, perfeccionando todos los inventos anteriores, crean su mágico aparato en 1894 hasta nuestros días, incluyendo las sensacionales novedades del «sonoro», el color, el relieve y las diferentes modalidades del cinemascope. Con el cinerama esa órbita —que se había ido, cuando más ensanchando en un proceso que hemos de considerar normal— esa órbita, repetimos, es renovada totalmente por el prodigio de haber conseguido un Cine tan distinto a los demás que no pecaríamos de exagerados si afirmáramos rotundamente que más que un nuevo procedimiento, es un espectáculo completamente distinto.

Pero un nuevo espectáculo con el aliciente «fantástico» de que en absoluto dejamos de ser protagonistas directos de cada acontecimiento que aparece en la pantalla. ¿Podrá alguien, de entre los que lo han visto, negar que no ha sentido el vértigo y se ha aferrado a su butaca, casi desesperadamente, al «picar» el avión sobre las altas cumbres del Cañón del Colorado, y eludir bruscamente la amenaza de las cimas o paredones? Y de aquel viaje por la «montaña rusa», ¿podrá negar alguien que el corazón se le ha quedado veinte veces «allá arriba» y que otras tantas veces ha sentido el estómago a punto de la náusea?

Realmente podemos jurar que hemos estado entre la multitud que aclama al Papa, inmersos en el bullicio de la Plaza y hasta podemos repetir lo que comentaban nuestros más próximos vecinos; podemos asegurar, asimismo, que hemos estado en las Cataratas del Niágara y que hasta nos hemos mojado, porque esa sensación no ha podido ser más real ni sobrecogedora. Nos hemos preparado, sí, contra toda impresión, al punto de empezar a descorrerse las cortinas para ensanchar la pantalla normal, pero ha sido inútil: antes de que hubiéramos acabado ya éramos protagonistas... y a punto de vértigo.

Tal es el realismo conseguido con esta nueva técnica y tan profundo, que ha sido inútil pensar que el sueño nos redimiría de la impresión. Entre otras cosas, porque el sueño casi no vino, la imaginación y el recuerdo de tanta emoción nueva, recién y tan realmente vivida, no le dieron lugar tan fácilmente.

El aparato que hace posible tal realización es harto complejo y complicado, sobre una gigantesca pantalla de 25 metros de larga por 8'5 de alta, cubriendo un arco de 146 grados, tres proyectores sincronizados, instalados en el patio de butacas, proyectan su respectiva película, que no es más que un tercio correspondiente a la general que estamos viendo. Quince años ha costado, experimento tras experimento, perfeccionar este sistema de la llamada «visión periférica» que no está basado en otra cosa que en la consecución de una visión idéntica a la que abarcan nuestros ojos.

Tal pantalla —que parece ser en sí todo el quid del sistema— está compuesta de 1.100 tiras verticales, perforadas y separadas entre sí a la manera de las de una persiana en posición de media luz.

Y respecto del sonoro, otra prodigiosa obra: Es igual que la visión altamente realista en todas las dimensiones y fiel a ellas.

Todo es como en la vida misma. El mundo se nos acerca en la maravilla de sus maravillas, se nos pone al alcance, como nunca lo hizo, en su propiedad más iportante: la realidad. Pongámosle aroma a los árboles y a las flores, pongámosle frescura al aire y hagamos que nos alborote el pelo o nos arrebate los papeles de las manos y ¿quién podrá no jurar que todo es verdad, absolutamente verdad?

En frase de unos de su inventores, resumimos el cinerama: ¿«No es esta ya la mágica y mítica alfombra volante»?

Exacto.

GIL VEGA

Publicruz

ENSEÑANZA
GRATIS!

La **SIGMA** puede ser manejada hasta por una niña. Todo en ella es sencillo y sin complicaciones. Sin embargo, si Vd. desea aprender a bordar o las técnicas más complicadas de la confección, recuerde que en todas las **Agencias Sigma** se dan ***clases completamente GRATUITAS,*** a cargo de profesoras especializadas.

Pudiendo tener una
SIGMA
¿POR QUE CONFORMARSE CON MENOS?

AGENCIA
MAQUINAS DE COSER
SIGMA
Juan de Castilla, 5 y 7 - PALENCIA

PIDA CATALOGO ILUSTRADO DE MODELOS Y MUEBLES

Especialista en fugas

Palma de Mallorca, 12.—En poco más de un año se ha fugado por tercera vez de la cárcel el peligroso maleante Juan Reinet Cost (a) «El Torrero». Ahora estaba detenido en el Hospital Provincial, donde curaba de una herida de arma de fuego que le fué causada por la Guardia Civil en ocasión de su detención número tres, hace tres meses, después de haberse escapado de la Cárcel Provincial. Hoy precisamente debía ser conducido a Barcelona para responder ante la Audiencia Provincial de algunos delitos cometidos en aquella ciudad. Valiéndose de una barra del somier de su cama, forzó los barrotes de la ventana de la sala especial del hospital y, mediante una cuerda robada a un mozo, se deslizó a un patio y pudo escapar.

Las dos cárceles de que se había fugado antes son la de Inca y la de Palma. La Prensa publica una fotografía del maleante, a fin de que el público pueda cooperar en su detención.—Cifra.

Alhajas de oro de 7 siglos (a. de J. C.)

Sanlúcar de Barrameda, 12.—En el llamado cortijo de Evora, un poco más arriba del pago de «Maina», cuyo territorio forma una pequeña península entre Sanlúcar y Trebejena, han sido encontrados esparcidos por la tierra labrada, restos de alhajas de oro cuya antigüedad se remonta, según los expertos que las han examinado, a la época comprendida entre los siglos VI y VII, antes de Jesucristo.

Los que lo encontraron, trabajadores del citado cortijo, se reservaron el hallazgo y, según se dice, exploraron la posibilidad de vender las piezas sueltas en algunos establecimientos de la localidad. Pero como alguien comunicara el suceso a la propiedad del predio, el asunto se puso en manos de la justicia, que a la hora presente promueve un sumario por hurto.

La factura de las piezas encontradas, todas de oro purísimo, muestran el arte exquisito y la delicadeza de su técnica, que supera otras colecciones y hay piezas que admiran a los arqueólogos, que se advierten desconectadas de su forma primitiva. Han debido ser brazaletes y se han encontrado también las distintas piezas de un pectoral y, entre ellas, la que debiera ser, sin duda, su remate central.—Cifra.

Los doce guapos del mundo

Londres, 12.—Eve Perrick, la redactora del «Daily Mail», que hace unas semanas «seleccionó» a los «diez hombres más feos del mundo», ha elegido hoy a «los doce hombres más guapos del mundo», cuya lista es la siguiente:

Gregory Peck, actor cinematográfico; Nelson Rockefeller, Gobernador electo de Nueva York; general Lauris Norstad, jefe supremo de las potencias aliadas en Europa; Oliver Todd, destacada figura de la televisión inglesa; Graham Sutherland, pintor; Roger Lubbock, publicista; John Challenge, modelo; Sacha Distel, guitarrista francés y novio de Brigitte Bardot; Sir Compton Mackenzie, autor, que cuenta 75 años de edad; Lodovic Kennedy, esposo de la bailarina y actriz cinematográfica Moira Shearer; el ex miembro del Parlamento, Anthony Nutting y Lord Lambton, que cuenta 36 años de edad.

Como se recordará, el actor cinematográfico Charles Laughton, encabezaba la lista de los «diez hombres más feos del mundo».—Efe.

Un gigantesco árbol de Navidad

Nueva York.—En los próximos días de diciembre serán encendidas las 3.000 bombillas y los 1.000 globos de diferentes colores que este año adornarán el gigantesco y tradicional Arbol de Navidad que se está preparando en la Plaza Rockefeller, cerca de la Catedral de San Patricio.

Veinte obreros especializados trabajaron una semana entera en adornar ese pino, de 20 metros de altura, cuya búsqueda en los bosques seculares de Main, del Estado, que lo ha regalado a la ciudad de Nueva York, se inició en abril.—Fiel.

PARA NAVIDAD
MARIE BRIZARD

¿Es posible concluir rápidamente las obras del Real?

Fomento de las Artes expone la fórmula para poner en marcha el primer coliseo operístico de España

En el extranjero se comenta la inactividad del famoso Teatro

Madrid. — (Servicio de ARGOS. Prohibida la reproducción).

Recientemente, Argos recogió la noticia escueta de unas declaraciones hechas a Radio Nacional de España por don José María Rubio Vergara, director de Fomento de las Artes. En nombre de la prestigiosa institución, el señor Rubio ofrecía poner fin al letargo inexplicable de las obras del famoso coliseo, haciéndose cargo de su terminación y de su inmediata puesta en marcha, si era invitado a ello.

Su ofrecimiento sin respuesta, ha motivado nuestra entrevista con este inquieto español.

—¿Cómo nació la idea de acometer la solución de un problema que parece estancado definitivamente?

—En mi reciente viaje por Europa he tenido que escuchar comentarios desagradables sobre la inactividad del Teatro Real, cerrado desde hace más de 30 años.

—¿Y cree usted que es tan urgente su reapertura?

—Además de urgente, imprescindible. El Teatro Real es el epicentro de la cultura artística y de la personalidad social y cultura española. Jamás tendrá Madrid brillo de capital sin su Teatro de Opera.

—¿Y estima que una entidad privada puede acometer esa labor?

—Como afirmé en Radio Nacional, las actividades artísticas y culturales vivas y progresivas necesitan, forzosamente, el calor, el impulso, la flexibilidad y el ideal de la iniciativa privada, como está demostrado en España y en otros países, siempre, naturalmente, que la iniciativa privada esté canalizada en Instituciones solventes y de prestigio.

—Aparte de la idea romántica, ¿qué interés particular mueve a Fomento de las Artes para hacer el ofrecimiento que hizo?

—F. A. E. carece de ambiciones particulares. Se limita, porque lo considera un deber y un objeto de su función, a estudiar, exponer y hallar fórmulas para la resolución de aquellos problemas que, como el del Teatro Real, tienen tanta trascendencia para las artes y la cultura españolas, planteando, en este caso concreto, varias de esas fórmulas para su solución.

—¿Puede darnos a conocer alguna de esas fórmulas?

—Antes debo manifestar que ignoro el punto en que se encuentran las obras y si éstas son viables en su conclusión. Si el estado del edificio fuera normal y los proyectos estuvieran sujetos a un plan que haga posible la terminación del Teatro Real, Fomento de las Artes no tendría inconveniente en hacerse cargo de esas obras y de su terminación en un plazo breve, así como de la puesta en marcha del coliseo, con la supervisión de dos técnicos del Estado.

—Bravo. ¿Concertarían un crédito para su financiación?

—En efecto, y por un plazo de cinco, diez o veinte años, considerando que los intereses de este crédito así como los de su amortización, deberían correr a cargo del Estado. El crédito sería empleado por Fomento de las Artes para la conclusión de las obras, siempre con la supervisión del Estado.

—¿Qué otras bases implica esta fórmula?

—La constitución de una Asociación no lucrativa, con el concurso del Estado y de la Villa de Madrid. En contrapartida de la aportación estatal, Fomento de las Artes estima que se le debería reservar a aquel la mayoría de los votos de la Asamblea General de dicha Asociación.

—¿Y cómo se explotaría el Teatro?

—Bajo la tutela de la Asociación, sin subvenciones de los Poderes Públicos.

—¿Durante cuanto tiempo?

—Durante diez años, tiempo que se calcula preciso para encauzar las actividades del Real, no recibiendo F. A. E. por esta labor directiva retribución o interés de ninguna especie.

—Veo que predomina la idea romántica... Y suponiendo que el problema actual fuera constructivo y económico, existen otros de orden técnico-artístico... ¿Cree usted que F. A. E. podría resolverlas igualmente?

—Por su vinculación con otras Instituciones afines, tanto nacionales como internacionales, Fomento de las Artes considera que también podría resolver tales problemas.

No hay duda. Don José María Rubio Vergara tiene la solución del cacareado asunto.

Fernando MONTEJANO

Y el triunfo se festejó con champán español

Un testigo del famoso pleito "espumoso"

Barcelona, 12. — Regresó de Londres el ingeniero agrónomo don Modesto Domínguez, único testigo español en el pleito promovido por los champañistas franceses contra el champán español. Desfilaron ante el tribunal 46 testigos. El fué el último y tras su declaración, la defensa renunció a las restantes que estaban previstas.

La declaración del señor Domínguez Hernando, se prolongó durante cuatro horas, y se refirió a asuntos técnicos, exponiendo la elaboración del champán español; desde la recolección de la uva hasta el de etiqueta. Se debió ello a que los acusadores habían mandado en dos ocasiones de incógnito a un detective privado para observar el proceso de elaboración, que se pretendía eran distintos de los franceses. El señor Domínguez Hernando ha sostenido que al ser elaborados con la misma técnica, puede llamarse a nuestros productos «champán» en Inglaterra.

Tras cuarenta y cinco minutos de deliberaciones, el jurado, formado por diez hombres y dos mujeres, dictó veredicto de «no culpabilidad», condenado a la acusación al pago de las costas. El triunfo fué festejado, naturalmente, con champán español.—Cifra.

M.C.D.2022

El 1 de Enero el ejército de los EE. UU. lanzará otro cohete a la luna

ASI FALLO EL "PIONEER III"

NUEVA YORK. — (Crónica especial para Agencia FIEL, por Franco OCCHIUZZI).

Indiscreciones recogidas en los círculos del Pentágono, afirman que el próximo «sondeo lunar» del Ejercito tendrá lugar, mediante una versión modificada del cohete «Juno II», el 1 de enero de 1959.

Entre tanto, podemos informarles, como espectadores que fuimos del lanzamiento del «Pioner III». A las 0'45 (hora norteamericana), del día 6, el Ejército norteamericano lanzaba desde la llanura de Cabo Cañaveral un proyectil de cuatro fases en dirección a la Luna.

Desde el principio, se comprobó que el experimento no estaría coronado por el éxito, por un éxito total: el «Pioner III» —este es el nombre dado al vehículo espacial montado sobre la ojiva del cohete Vector (Juno II)— llegó a las tres de la tarde del día 7 a una cota de 105.024 kilómetros, antes de iniciar su trayectoria de regreso, de desintegrarse al contacto con la atmósfera terrestre y de que sus restos cayesen, al parecer, sobre el Sahara.

Con precisión cronométrica, el «Juno II», había partido del polígono de lanzamiento de Cabo Cañaveral, a la hora exacta establecida por el Ejército hacia unas semanas. Cerca de 120 enviados especiales de la Prensa, la Radio y la Televisión, siguieron el acontecimiento mientras sobre las playas de Cocoa Beach, desde primeras horas de la noche, estaban concentrados cuatro mil automóviles repletos de entusiastas espectadores. Tras el acostumbrado rebufo de la ascensión, provocado por la primera fase, que iluminó como si fuese de día el cielo sin estrellas de Florida, el complejo dispositivo subió hacia las alturas y a continuación, a unos sesenta segundos del momento del lanzamiento, describió dócilmente un arco en dirección Noreste. El «Juno II» permaneció visible durante tres minutos antes de desaparecer en el espacio.

Quince minutos después del lanzamiento, transmitido por la Red de Televisión de la NBC y CBS, un portavoz de la NASA («National Aeronautic and Space Administratin»), anunciaba en Wáshington: «Todo hace creer que las cosas marchan bien, pero estamos en espera de lo que nos diga el general B. Medaris, encargado del lanzamiento en Cabo Cañaveral.

Cuando, sin haber confirmación oficial todavía, oficiosamente se afirmaba que la ascensión de las cuatro fases se había logrado perfectamente, funcionarios de la NASA declararon que los motivos del anuncio retrasado se debían simplemente a motivos prudenciales. «Queremos estar completamente seguros —dijeron —del éxito del lanzamiento antes de dar cualquier comunicado, para que no se repitan errores cometidos anteriormente». Como se recordará, el anuncio del éxito de un lanzamiento fué inmediatamente desmentido por un posterior comunicado el pasado mes de noviembre, durante la tercera tentativa efectuada por la Aviación.

He aquí las características técnicas del vehículo espacial lanzado últimamente en Cabo Cañaveral: el «Juno II» tenía un peso total de 60 toneladas, una altura de cerca de 23 metros y un proyectil compuesto por cuatro fases: la base, por el proyectil intermedio «Júpiter» con una fuerza de empuje de 82.000 kilogramos y un alcance de 2.400 kilómetros. Las otras tres fases estaban formadas por quince cohetes «Soargent», subdivididos así: segunda fase, 11; tercera fase, 3; última fase, 1; todos propulsados por carburantes sólidos. El satélite propiamente dicho tenía la forma de un cono y pesaba poco más de cuatro kilos, midiendo cerca de un metro de longitud, de 25 centímetros de anchura en la base y revestido por una capa dorada que protegía al delicado instrumento contra elevadísimas temperaturas. Para aumentar la velocidad del satélite, el número de los instrumentos que contenía se había limitado al mínimo: un dispositivo especial para reducir progresivamente el movimiento de rotación del satélite y permitir mejores mediciones, una célula fotoeléctrica accionada por la luz lunar, dos aparatos para la medición de las radiaciones y un aparato que transmitiría con la frecuencia de 960'05 megaciclos y requería un receptor especial, provisto de una antena parabólica de 24 metros de altura y semejante a un enorme radar.

Este aparato, que había sido desarrollado recientemente era una novedad producida por los laboratorios del Ejército que se encuentran en el «Valle de la Muerte», en Camp Irwin, en California, actualmente puede recibir señales desde una distancia de ochocientos mil kilómetros, pero los técnicos prevén que, para 1961 este receptor será capaz de captar señales a distancia del orden de millones de kilómetros.

Mientras la Aviación cuenta con una red de seis estaciones de control a su disposición, el Ejército, para seguir esta frustrada primera tentativa y las que vengan cuanto antes, se basa exclusivamente en las recepciones conseguidas por la antena de Camp Irwin. Con la capacidad actual de recepción se esperaba que si un vehículo espacial alcanzase el lado opuesto de la tierra, no sería nuevamente interceptado, mediante datos recogidos precedentemente.

Entre tanto, a medida que las horas pasaban, continuaban los comunicados de las diversas instituciones científicas sobre el progreso del «Pioner III». A las 3'05, el Ejército anunciaba oficialmente: «La segunda, la tercera y la cuarta fase del vehículo espacial «Juno II» han funcionado con pleno éxito, como estaba previsto. El lanzamiento del vehículo experimental es ya un hecho. Sin embargo, el anuncio precisaba que se esperaban nuevos datos. También se sabía que la primera señal, débil y confusa, del «Juno II», había sido captada cuatro minutos después del lanzamiento. Y, sucesivamente, en las primeras horas de la mañana, se decía que el gigantesco radiotelescopio de Jogrell Bank, en Inglaterra, había captado señales procedentes del «Juno II», si bien estas noticias no encontraban confirmación oficial, se pensaba en la posibilidad de que el vehículo espacial no hubiese seguido la ruta preestablecida. Como la intercepción del radiotelescopio no se daba por definitiva, avalaba esta hipótesis.

A las tres y veinte de la mañana del día 6 un funcionario de la Agencia del Espacio anunciaba el «éxito» funcional del cohete vector, pero añadía que la velocidad del «Pioneer III» era inferior, en 400 metros por segundo, a la prevista, mientras que el ángulo de inclinación de la trayectoria era tres grados y medio menos que lo proyectado. Inmediatamente después parecía cierto que el vehículo espacial, no sólo no habría alcanzado o superado el campo de gravitación lunar, sino que también el punto más alto de su ascensión había sido inferior en cerca de diez mil kilómetros al del «Pioneer II» (cerca de ciento veinte mil kilómetros). De los primeros datos recogidos y analizados se deducía que una avería, aparentemente sin importancia, de la primera fase del cohete, había provocado el agotamiento del carburante líquido tres o cuatro segundos antes de lo previsto. La última fase del «Juno II» había alcanzado a las cinco y quince de la mañana del día seis la cota de sesenta y cuatro mil kilómetros.

A las seis, el científico de origen alemán Wernher Von Braun, que había atendido a los aspectos técnicos del experimento, admitía la existencia de «impedimentos y defectos» en la primera fase del vector. El científico añadía que, a pesar de su reducida trayectoria, el «Juno II» con su «Pioneer III», estaba recogiendo datos de grandísima importancia sobre la faja radioactiva que rodea a la tierra.

Nuevo y revolucionario sistema de alarma

Francfort, 12. — El ingeniero en eléctrica, Josef Paar, de Garmisch-Partenkrichen, ha inventado un nuevo sistema de alarma, a toda prueba que, según la policía, es verdaderamente revolucionario y evitará robos con toda seguridad, ya que cuantas personas se acerquen provocarán un campo electro-magnético que les impedirá moverse.

Al mismo tiempo, la policía puede ser avisada, directamente mediante un dispositivo del sistema, que da la alarma electrónicamente.

Moscú quiere aislar a Tito del bloque afroasiático

Una campaña de "Dumping" en los mercados del Oriente Medio

Belgrado.—En Belgrado están seriamente preocupados por las maniobras que Moscú y sus satélites vienen realizando desde hace tiempo para obstaculizar de todos los modos posibles las relaciones económicas entre Yugoeslavia y los países del Oriente Medio, Africa y Asia. Se afirma que no se trata de una competencia normal, sino de sabotaje organizado que tiende, a largo plazo, a desacreditar al gobierno yugoeslavo ante los pueblos árabes y asiáticos y a excluírlo de aquellos mercados.

Los medios con que la Unión Soviética y los demás estados del otro lado del telón de acero se han servido para ello, son de doble naturaleza: por una parte, se trata de una auténtica competencia desleal practicada con ofertas o intervenciones antieconómicas en el mercado. Simultáneamente, y durante una acción sutil de denigración y de calumnias sobre la actuación de este gobierno como en el caso del trato de las minorías musulmanas existentes en Yugoeslavia. En este aspecto se distingue particularmente Albania que, desde hace tiempo, ha asumido el papel de fiscal de los yugoeslavos. Checoeslovaquia y la misma Unión Soviética se han reservado, sin embargo, la campaña, más difícil y costosa, del orden económico.

Los dirigentes yugoeslavos han citado públicamente los casos recientes de ofertas hechas por Belgrado a Siria e Iraq, para la construcción de plantas industriales y portuarias que han sido desechadas por contraofertas rusas y checoeslovacas a precios de «dumping», con la evidente intención de dañar las relaciones comerciales con Yugoeslavia.

El largo viaje de Tito a bordo del «Galeb» hacia los países de Asia y Africa —al que ha dado la máxima publicidad la prensa yugoeslava con profusión de crónicas y artículos— trata de servir, entre otras cosas, para reaccionar ante tal amenaza de aislamiento y con la esperanza del gobierno de Tito de volver a reanudar los lazos con los países «neutrales».

Entre tanto, en Belgrado se hacen todo lo posible para persuadir a los occidentales a que, por su propio interés, apoyen los esfuerzos de Yugoeslavia para reforzar la colaboración económica con los estados afroasiáticos, especialmente con aquellos que, por razones políticas, Occidente no puede mantenerlas. Esta política de apoyo y de aliento podría dar lugar, según los medios dirigentes, a un tipo de cooperación y de asociación entre ciertos negociantes occidentales y las negociaciones económicas yugoeslavas.—(FIEL).

QUISO PROVOCAR UNA CATASTROFE FERROVIARIA PARA ELIMINAR TESTIGOS

Belgrado.—En la aldea de Vodnp cerca de Smederevo, en el Hanat Ljubomir Lilio, un campesino, ha matado con una carabina y en unos minutos a cinco personas que le habían acusado de apatía en la dirección de la cooperativa social. Lilio sustrajo el fusil de un club de tiro y se dirigió al domicilio de un agricultor donde causó las tres primeras víctimas, tomando a continuación el camino de la estación. Al parecer, el acusado trataba de eliminar a los testigos de sus delitos.

Otra tentativa de asesinato del mismo Lilio se relaciona con la inminente llegada de un inspector. Para eliminarlo, Lilio trató de provocar una catástrofe ferroviaria en la estación local. Pero esta pudo evitarse porque el jefe de estación pudo dar la señal convenida.

El ejército y la policía buscan incesantemente a Lilio, mientras la población de la zona ha sido alertada. Lilio va armado y cuenta con numerosa munición.—(FIEL).

Una ciudad fenicia ha sido descubierta en el litoral sirio

Se calcula que pertenece al siglo XI antes de Cristo

DAMASCO. — (Crónica especial para Agencia FIEL, por Georges PHARES).

Una ciudad fenicia, compuesta por numerosas casas y calles, ha sido descubierta en el litoral sirio. Los trabajos de excavación —que han permitido alcanzar un estrato que se calcula que pertenece al siglo XI antes de Cristo— han revelado, además, huellas arqueológicas de un período comprendido entre la edad del bronce y la griega de la cerámica. Especialmente, las excavaciones han revelado que la ciudad fué destruída repentinamente y que la zona no fué ya habitada establemente durante varios siglos.

Se cree que el abandono de la ciudad fué motivado por la invasión de la región por parte de pueblos marineros de raza indoeuropea, que invadieron el Mediterráneo Oriental, atacando al imperio hitita, y destruyendo su capital, «Bougazkoi». Después de la invasión del litoral sirio y de Palestina por parte de los Ugarit, un grupo de conquistadores permaneció en la región. Luego atacaron Libia y Egipcio, donde fueron rechazados.

Las excavaciones han descubierto también la existencia de una antigua ciudad helénica habitada por una población procedente del Este de Grecia.

Estos descubrimientos forman parte de un plan de excavaciones y sondeos que se está desarrollando en el altiplano de Tel Saukasse, cerca de la ciudad de Gedle, en la región de Latakia, bajo la dirección del doctor Rais, presidente de la misión arqueológica danesa. El arqueólogo ha sido colaborador del doctor Ingholt, que dirigió con éxito trabajos de investigación arqueológica en la ciudadela de Roma, antes de la segunda guerra mundial. Aquellas investigaciones produjeron una notable contribución al estudio del desarrollo de la civilización en Siria. Sobre la base de los estudios de Ingholt, Rais escribió dos gruesos volúmenes y quiere continuar los trabajos iniciados por el gran arqueólogo danés. Obtuvo de la Dirección General de Antigüedades de Damasco autorización para emprender una serie de excavaciones en el altiplano de Tel Saukasse. En su petición, el arqueólogo precisaba que, especialmente, quería trabajar para sacar a la luz dos antiguas ciudades; una fenicia, que respondía al nombre de «Acusno», y otra griega, llamada «Palathos». Esas ciudades, según Rais, debían haber sido vecinas.

Es intención del científico, además, localizar con claridad los lazos históricos de los acontecimientos que se sucedieron en el litoral sirio entre los años 500 y 120 antes de Cristo, y estudiar las relaciones que existían entre griegos y fenicios en el Mediterráneo Oriental. Es sabido que las relaciones entre los centros de la costa fenicia y los griegos fueron frecuentes y llevaron a la formación de pequeñas ciudades y de centenares de puertos en el litoral sirio. Como se recordará, este litoral fué teatro de numerosos acontecimientos en el siglo IV antes de Cristo, cuando Egipto se apoderó del territorio habitado por los fenicios, conquistado inmediatamente después por Alejandro Magno.

Nueva vacuna antituberculosa

NUEVA YORK. — (Fiel). — Los doctores G. Middlebrook, C. Cohnsy L. Davis, de la Universidad de Colorado, han dado a conocer que recientemente desarrollaron un nuevo tipo de vacuna antituberculosa «BCG», que difundida en el aire de ambientes repletos produce los mismos efectos inmunizantes que la vacuna inyectada. Los tres científicos han afirmado que este nuevo tipo de vacuna ha sido experimentado con éxito en animales de laboratorio y está ya dispuesto para experimentos en los seres humanos.

La vacuna «BCG», descubierta en Francia en 1921, por Calmette y Guerin, de la que se han beneficiado más de setenta y cinco millones de personas en todo el mundo, nunca ha sido utilizada en Estados Unidos de una manera extensa.—FIEL.

Vacuna contra la enfermedades de los ojos

Es la primera que se prepara y se emplea en Africa Occidental y Asia

Nueva York (ICE).—Según noticias procedentes de Londres, un grupo de científicos del Instituto Lister de Medicina Preventiva, ha desarrollado una vacuna contra el tracoma, que impedirá que pierdan la vista infinidad de personas atacadas por la enfermedad.

La vacuna se ha preparado con virus de tracoma llevados al referido Instituto desde China y Africa Occidental lugares en los que la enfermedad causa estragos.

El Instituto está en la actualidad llevando a cabo pruebas clínicas para determinar efectividad de la vacuna, antes de iniciar la campaña de vacunación en gran escala.

Al mismo tiempo se están ensayando nuevos métodos para el tratamiento de la enfermedad por medio de antibióticos tales como la terramicina, que ya han sido empleados con éxito en la lucha contra el tracoma, en ciertas regiones de Sud Africa.

De acuerdo con el «Medical Times» se estima que en la actualidad hay alrededor de dos millones de personas que padecen la enfermedad.

LOS ACCIDENTES PRINCIPAL CAUSA DE MORTALIDAD DE LOS NIÑOS

Los accidentes son la causa principal de mortalidad de los niños. Según datos estadísticos, alrededor de 14.000 niños menores de 14 años mueren anualmente en los Estados Unidos en distintos accidentes, principalmente durante las horas de juego. La cifra representa un 33 por ciento de la totalidad de defunciones registradas entre la población infantil.

El Comité de Prevención de Accidentes ha recomendado que se enseñe a los niños la manera de evitar los accidentes, haciéndoles comprender que sólo deben jugar en los campos de juego, e insistiéndoles en que anden con cuidado por las calles y lugares de peligro.

Perkins Hispania

Tiene el agrado de comunicar a sus numerosos amigos y futuros clientes, el nombramiento de concesionarios para esta provincia, a favor de

D. Angel Fuentes Guerra

Av. Casado del Alisal, 31 - PALENCIA

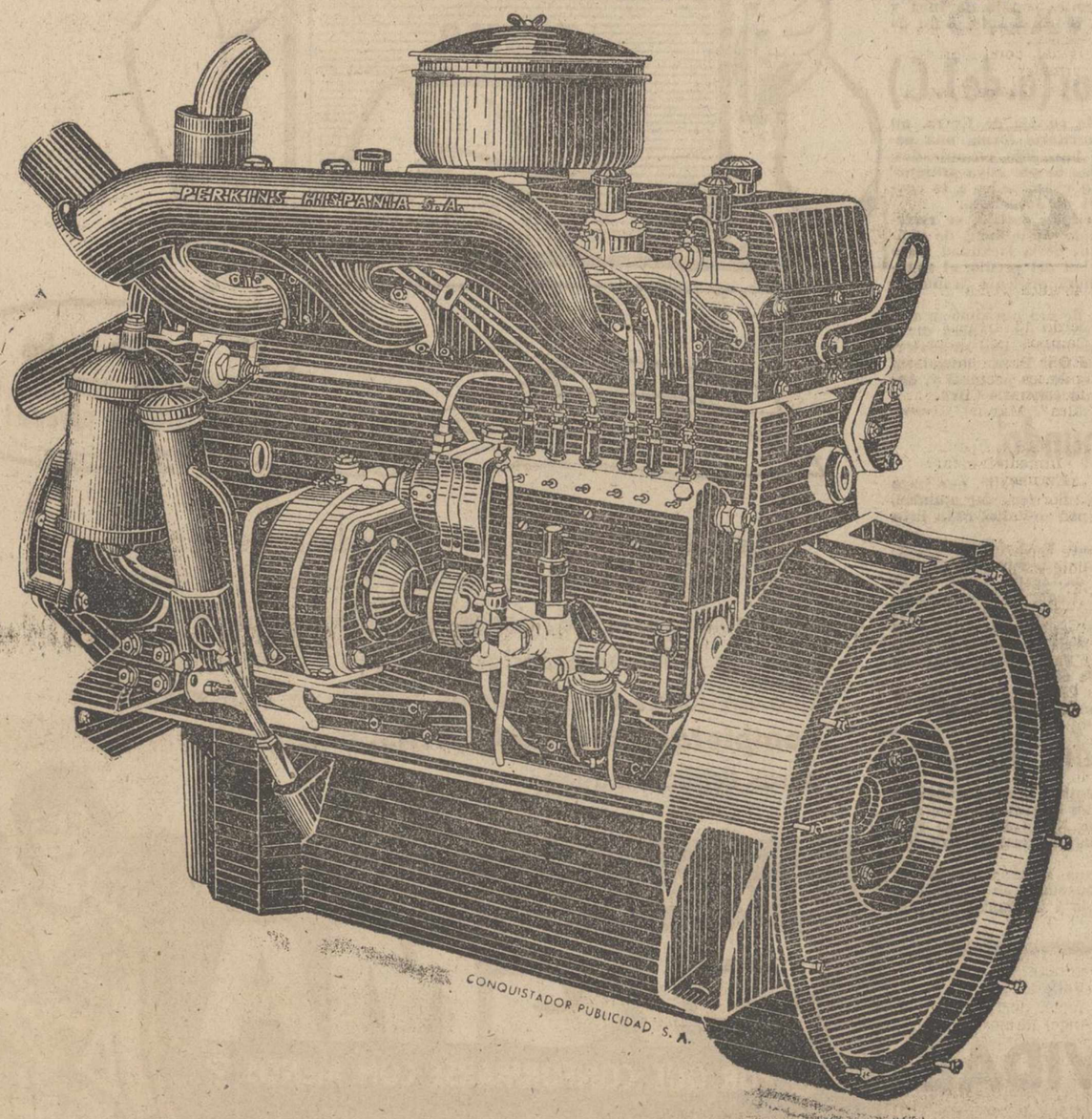

DIESEL PENINSULAR, S. A.

Distribuidores Exclusivos

Hermosilla, 117 - MADRID

CONQUISTADOR PUBLICIDAD, S. A.

Descalcarice el agua haciéndola pasar simplemente por un filtro

PURIFICADOR PERMO

Agente de ventas en Palencia y provincia,

Albino R. Alonso

Berruguete, 4. Teléfono, 19

Mayor, 79.—Comercio

M.C.D.2022

Recuerdos viejos

HACE 50 AÑOS

NOTICIAS DEL DIA 13 DE DICIEMBRE DE 1908

A las seis y media de la tarde de hoy, se ha celebrado en el Ateneo la conferencia anunciada, viéndose el salón de la Sociedad Económica de Amigos del País, que es donde se celebró dicho acto, lleno de selecto público.

Disertó en la primera parte de la conferencia el prestigioso abogado don Teodoro García Crespo, quien desarrolló en forma elocuente el interesante tema «El medio social en la política».

Al final de su brillante disertación, el orador fué muy aplaudido y felicitado.

Continuó después el presidente del Ateneo señor Cejador desenvolviendo el tema «La religión y los estados en sus mutuas relaciones antes del Cristianismo», siendo, como en la primera noche, escuchado con verdadero deleite, premiándose asimismo su intervención con entusiastas aplausos.

AUDIENCIA. — Para mañana a las once, está señalado el juicio oral de la causa instruída por el juzgado de Cervera contra un procesado.

Actuará como defensor el abogado don Juan Díaz Caneja, y como procurador don Sebastián González.

LA CIUDAD CONVERTIDA EN CHARCA. — La lluvia, que tan beneficiosa viene resultando para el campo, resulta fatal para la capital, pues la ha convertido en una gran charca, con barrizales en todas las calles y plazas de la urbe, por donde, la indiferencia del contratista encargado de las obras de abastecimiento de aguas, se han abierto las zanjas de conducción y no se han cerrado aún o se ha hecho deficientemente.

Los chanclos son insuficientes para andar por las aceras, y para cruzar de una a otra calle, resulta un verdadero problema, pues se mete uno hasta media pierna en el barro acumulado, y resultan hasta inútiles los zancos que se calzan bastantes ciudadanos, para verificar este obligado tránsito.

La molestia para la población es grande y los vecinos de la capital vienen mostrando su disconformidad con este estado de cosas, elevando sus protestas a las autoridades, a fin de que se obligue al contratista a verificar en el más breve tiempo posible el acondicionamiento de las calles, ya que si continúan las actuales lluvias, será punto menos que imposible salir de casa.

REGISTRO CIVIL. — Según datos facilitados por el Registro Civil, el movimiento de población en esta capital, durante el pasado mes de noviembre, fué el sigiuente:

Nacimientos, 39; de ellos 10 ilegítimos. Natalidad por 1.000 habitantes. 2'37. Defunciones, 51. Mortalidad por 1.000 habitantes, 3'10.

MISA DE FUNERAL. — En la capilla de los establecimientos provinciales de Beneficencia, se ha celebrado hoy una misa de funeral por el eterno descanso del diputado provincial por el distrito de Carrión-Frechilla, don Severino Grijelmo Aguado, a la que han concurrido los diputados señores Jubete, Diez-Quijada y Redondo, además de todo el personal de la Diputación.

PIADOSO ACTO EN LA CARCEL. —En la tarde de hoy han sido confesados los presos que se hallan cumpliendo condena en la cárcel de esta capital, quienes mañana recibirán la Sagrada Comunión, de manos del señor Lectoral de esta S. I. Catedral, don Anacleto Orejón.

Al acto de mañana, el director de la prisión señor Torres, ha invitado a las autoridades y representantes de la Prensa local.

Dietario

Sábado día 13 de Diciembre 1958

SANTORAL. — Santos: Lucía, virgen; Eustracio, Auxencio, Eugenio, Mardario, Orestes, Antioco, mártires; Eudberto, obispo; Judoca, presbítero; Otilia, virgen. (Misa: Santa Lucía. Color: Rojo).

Sale el sol a las 7'29 horas y se pone a las 16'49 horas. Sale la luna, a las 9'35 horas y se pone a las 20'9 horas. Cuarto creciente, el 17.

REFRAN: No hay ladrón sin encubridor.

EL TIEMPO EN PALENCIA

Barómetro: A las dieciocho horas de ayer, 694'1; a las ocho horas de hoy, 697'6. — Temperaturas: Máxima de ayer, 9'8; mínima de hoy, 9'2. — Dirección del viento: A las dieciocho horas de ayer, WSW; a las ocho horas de hoy, SW.—Lluvia, 0'4.

EFEMERIDES. — 1204: Muere Maimónides. — 1466: Muere el escultor Donatello. — 1545: Apertura del Concilio de Trento. — 1925: Muere don Antonio Maura.

PISOS MAGNIFICOS

en venta, en el lugar mejor situado de Madrid: La ampliación del Barrio de la Concepción. Desembolso inicial: desde 37.000 y 30.000 pesetas. Resto del precio: 850 pesetas al mes durante 10 años. Información y correspondencia: José Banús, S. A. Empresa Constructora. Monte Esquinza, 6. Tel. 24-86-35. MADRID.

PASTILLAS DISPAK VENCEN LA TOS

SU FELICITACION NO CAERA EN EL VACIO...

si utiliza el christma cheque B. B. C. Es original, bonito, eficiente y no cuesta más que los normales

Pida modelo y precio a CHEQUES B. B. C. Dr. Gómez Ulloa, 4. MADRID

La vida en la Región

Setenta y una novelas admitidas al Premio "Gerper-Ateneo de Valladolid"

Conferencia del ingeniero don Pío Linares, en León

AVILA

PASTOR MUERTO. — Ubaldo Domínguez Navas, un anciano pastor de 70 años de edad, vecino habitual de Medina del Campo, ha encontrado la muerte en un pajar de Horcajo de las Torres, por su extraordinaria preocupación por su trabajo.

Ubaldo, que conduciendo un rebaño de ovejas, desde Medina se dirigía a Rágama (Salamanca), por lo avanzado de la noche decidió hacer alto en Horcajo, solicitando posada, que José María Conde le ofreció, animándole a que se quedara a pernoctar en la cocina. Ubaldo, sin embargo, con el fin de estar cerca del ganado entregado a custodia, que había guardado en un corral, quiso dormir en el pajar, donde ha sido hallado muerto esta mañana.

Según parece, al acercarse demasiado, sin duda por el frío, a una pila de paja de 2'40 metros de altura, ésta cedió, sepultando al infortunado hombre que pereció por asfixia.

LEON

CONFERENCIA DE DON PIO LINARES SANCHEZ. — En el ciclo de conferencias organizado por la Delegación Provincial de Sindicatos, disertó el ingeniero de Caminos don Pío Linares Sánchez, que desarrolló el tema «Análisis de puestos de trabajo y evaluación de tareas».

Presidieron, como el día anterior, el delgado provincial de Sindicatos, señor Fernández Martínez; el secretario provincial, señor Sandes; director del Instituto de Previsión, don Miguel Casado; director del Departamento de Organización del Trabajo, doctor Rodríguez Arango y otras jerarquías sindicales, asistiendo numeroso público, tanto patronos como productores.

La conferencia, desarrollada con mucha competencia, erudicción y precisión, fué seguida con mucho interés, y al final el señor Linares Sánchez, fué largamente aplaudido.

TIEMPO DE LLUVIA. — Ha vuelto a cambiar el tiempo. Después de las heladas de los dos días últimos, la temperatura se ha suavizado y de nuevo el cielo está cubierto, con algunas precipitaciones, casi inapreciables, de cuando en cuando.

SALAMANCA

EXPOSICION DE ARTE. — Como en años anteriores, por estas fechas, se ultiman los preparativos para la organización de la IX Exposición de Arte del Casino de Salamanca, que promete resultar un certamen interesantísimo, por la cantidad de los artistas que han prometido acudir, y la calidad de sus obras.

CAPERUCITA Y EL LOBO. — Por fin se colocarán en el paraje «La Fuente del Lobo», de Béjar, unas figuras que simbolizarán y recordarán la bella fábula de Caperucita y el lobo.

Parece ser que este proyecto va a ser realidad muy pronto y que las esculturas serán talladas por un joven escultor, que, si no es bejarano de nacimiento, lo es de adopción: Marino Amaya.

SANTANDER

LAS MUJERES PIERDEN MAS COSAS QUE LOS HOMBRES. — En un reportaje que publica el diario «Alerta», el jefe de la Guardia Municipal refiere las circunstancias, pintorescas en muchos casos, de los objetos que se hallan perdidos en las calles, tranvías, cafés, etc. Los locales y armarios donde se guardan los objetos encontrados, cuya relación se hace semanalmente en la Prensa, se encuentran casi siempre abarrotados. De estos objetos la mayor parte pertenecen a la mujer. Entre los objetos aparecen carretillas de mano, bicicletas, billeteros, carteras, plumas estilográficas, relojes, pulseras, dinero en billetes, bolsos, prendas de vestir, calzado, trajes de baño, gafas de sol, cinturones, gabardinas, cochecitos de niño, herramientas de trabajo y hasta una motocicleta

VALLADOLID

EL PREMIO DE NOVELA «GERPER-ATENEO DE VALLADOLID». — En la tarde de ayer, ha celebrado una de sus reuniones —que vienen produciéndose semanalmente desde el mes de noviembre—, el jurado que ha de calificar las novelas presentadas al concurso convocado por el Ateneo de Valladolid, en la especialidad de novela corta, dotada con 30.000 pesetas, denominado «Premio Gerper-Ateneo de Valladolid».

El jurado ha discriminado la totalidad de las novelas que han sido presentadas, en atención a las exigencias de las bases de la convocatoria, habiéndose admitido plenamente un total de 71. Otras varias, al no ajustarse a aquellas exigencias, tanto por el tiempo en que han sido presentadas como por el número de sus páginas, etcétera, no han podido ser tenidas en cuenta para las deliberaciones.

Mañana sábado, volverá a reunirse el jurado con el fin de dictaminar, una vez que han sido leídas, en principio, todas las presentadas, aquéllas que han de ser seleccionadas para la votación final.

La votación definitiva se realizará en el transcurso de una fiesta social que se celebrará en la noche del día 27 del actual, sábado, en el Hotel Conde Ansúrez.

Jefatura Provincial de Ganadería

Autorización de la feria del día 15 en Santibáñez de la Peña

Habiendo sido autorizada por esta Jefatura la feria del día 15 del actual, en Santibáñez de la Peña, todos aquellos ganaderos que deseen acudir con sus animales a la misma, deberán tener presente en todo momento las instrucciones dictadas por el Excmo. Sr. Gobernador Civil en circular de 3 de octubre último sobre la celebración de ferias y mercados en las actuales circunstancias de estar declarada la epizootia de fiebre aftosa en la provincia, y las que a continuación se citan: No podrán acudir ganados de los Ayuntamientos siguientes, pertenecientes a los Partidos Veterinarios que se indican:

Partido Veterinario de Buenavista de Valdavia: Buenavista de Valdavia y La Puebla de Valdavia.

Partido de Guardo: Guardo, Fresno del Río, Mantinos y Villalba de Guardo.

Partido de Cervera de Pisuerga: San Martín de los Herreros y Juntas Vecinales de Ruesga y Ventanilla.

Partido de Velilla del Río Carrión: Velilla del Río Carrión.

Partido de Respenda de la Peña: Congosto de Valdavia y Villanueva de Abajo.

A continuación se enumeran localidades donde existe la epizootia de fiebre aftosa, indicando partidos veterinarios a que pertenecen, aun cuando se cree que no concurran animales procedentes de ellos a la feria de Santibáñez de la Peña, por la lejanía existente:

Partido Veterinario de Villalcázar de Sirga: Villalcázar de Sirga.

Partido de Osorno: Osorno.

Partido de Fuentes de Valdepero: Fuentes de Valdepero.

Partido de Poza de la Vega: Poza de la Vega, Pino del Río y Villota del Páramo.

Partido de Villaluenga de la Vega: Villaluenga de la Vega, Santervás de la Vega y Pedrosa de la Vega.

Partido de Piña de Campos: Piña de Campos.

Partido de Santillana de Campos: Marcilla de Campos.

Partido de Bustillo de la Vega: Bustillo y Renedo de la Vega.

Partido de Castrillo de Villavega: Villasila de Valdavia.

Partido de Herrera de Pisuerga: Herrera de Pisuerga.

Podrán acudir ganados de todos los demás Ayuntamientos de la provincia, bien entendido que deberá evitarse el paso del ganado por todas las localidades anteriormente citadas, en los cuales existen focos activos de fiebre aftosa, o se hará el paso por ellas en vehículo y en tránsito directo.

Lo que se hace público para general conocimiento.

Palencia, 12 de diciembre de 1958.

El Jefe del Servicio, **V. Calcedo.**

BOLSA Y FINANZAS

Cotizaciones de los mercados de valores e impresiones de la jornada facilitadas por el BANCO DE BILBAO y la AGENCIA CIFRA correspondiente al día 12 de Diciembre de 1958

BOLSA DE MADRID

Madrid, 12.—La Bolsa cerró la semana con otra sesión firme, en la que se ha visto mayor animación en los corros, acudiendo el dinero tanto a las acciones como a los derechos de suscripción, en los que se ha operado mucho.

Hoy ha terminado el plazo de contratación de los derechos de ampliación de Urbis, Material y Construcciones y Telefónicas. Los derechos de Urbis tenían un cambio teórico de 83,63 pesetas y el primer día se hicieron a 78, habiendo terminado hoy a 74,50; los Material y Construcción estaban calculados a 199,66 pesetas, y empezaron a 150 para cerrar hoy a 106; en cuanto a los de Telefónicas, cuya contratación se acerca a los 300.000 cupones en el mes que ha durado la contratación, tenían previsto un cambio de 104,79 pesetas. El primer día terminaron a 84 y hoy han cerrado a 89.

En las acciones las mejoras han sido abundantes, pero de tono suave casi siempre, siendo las principales de 4 enteros en Banco Hipotecario, Electra de Viesgo, Saltos del Sil, Duro Felguera y Explosivos, y de 8 enteros en Fasa. Las bajas no pasaron de tres enteros, salvo Ponferrada, que perdió 10.

BANCOS: España, 648.—Crédito Industrial, 182.—Exterior, 332.—Central, 570.—Banesto, 766.—Hispano, 531.—Popular, 450.

ELECTRICAS: H. Española, 301.—H. Cantábrico, 172.—Nansa, 136.—Sil, 200.—Sevillana, 145,5.—Madrileña, 200.—FECSA, 227.—Fenosa, 189.—Chorro, 140.—R. Zaragoza, 147.

SIDEROMETALURGICAS: Auxiliar FF. CC., 510.—Material y Construcciones, 160.—Manufacturas Metálicas M., 83.—Seat, 349.—Fasa, 520.

MINERAS: Duro-Felguera, 282.—Rif, 707.—Ponferrada, 805.

QUIMICAS: Explosivos, 310.—Petróleos, 598.—Hidro-Nitro, 151.

CONS. E INMOBILIARIAS: Portland del Ebro, 102.—Inmobiliaria Metropolitana, 159.—Alcázar, 94.—Urbis, 155.—Ceisa, 102.—Vallehermoso, 165.

ALIMENTACION: Ebro, 535.—El Aguila, 508.—G. Azucarera, 215.

TEXTILES: Sniace, 318.

VARIAS: Campsa, 195.—Telefónicas, 210.—Metro Madrid, 160.—Unión-Fénix, 5.205.—Hidrocivil, 121,5.—Nicas, 188.

DERECHOS: Urbis, 74,5.—Material, 106.—Teléfonos, 88,75.—Hidrocivil, 12.—Ebro, 255.—Sniace, 175.—Banesto, 78,5.

BOLSA DE BILBAO

Bilbao, 12.—La actual semana bursátil presenta un balance de saldo positivo, pues contra mejoras que han alcanzado a más de la mitad de los valores tratados, sólo una quinta parte se vió afectada de signo contrario.

Esta manifestación de firmeza se reprodujo en la sesión de hoy, con límites discretos y avances de ritmo moderado, pero que producen muy buena impresión. Destacaron las mejoras de 10 enteros en Bancobaos y Babcock y 5 en Sefanitro. Al cierre de la Bolsa quedaba muy bien dispuesta.—Cifra.

BANCOS: Banco de Bilbao, 870.—Banco de Vizcaya, 850.

QUIMICAS: Papelera Española, 400.—Sefanitro, 310.—Resinera, 162.—Nicas, 190.

VARIAS: Vascongados, 143.

SIDEROMETALURGICAS: Altos Hornos, 274.—B. Wilcox, 530.—Basconia, 775.—Euskalduna, 290.—Cerrajera de Mondragón, 770.—S. Bárbara, 168.

ELECTRICAS: Iberduero, ordinarias, 297.—Idem, nuevas, 275.—Idem, novísimas liberadas, 264.—Idem, novísimas sin liberar, 965.—Viesgo, 210.—R. Zaragoza, 148,5.

BOLSA DE BARCELONA

Barcelona, 12.—Una sesión desigual ha sido la última de la semana en Bolsa, especialmente en el corro de acciones, donde hubo desgana compradora; las operaciones, por tanto, fueron de escaso volumen.—Cifra.

Explosivos, 309.—Cros, 685.—La Maquinista, 130.—Aguas Barna, 264.—Motor Ibérica, 1.800.—C. Metálicos, 735.—Tabacos Filipinas, 655.—Sansón, 440.—Industrias Agrícolas, 812.

BANCO DE BILBAO

Banca. — Operaciones de Bolsa. — Pago de negociables de trigo

Mayor Fral, 111. — PALENCIA

BANCO DE SANTANDER
Fundado en 1857
Banca - Cambio - Bolsa
Caja de Ahorros
Mayor Fral., 70. PALENCIA

Un abogado y un técnico agrícola a su servicio, suscribiéndose a MIES. Revista mensual. Suscripción: 36 pesetas al año. Apartado, 15. Palencia.

Cartel de la Falange

CURSILLO DE NAVIDAD PARA SEÑORAS Y SEÑORITAS

Como ya habíamos anunciado anteriormente, se va a realizar un Cursillo de Navidad en la Escuela Hogar de S. F. (Becerro de Bengoa, 3 y 5), para señoras y señoritas. Las clases comenzarán mañana, día 13, a las cuatro y media de la tarde, todos los días, hasta el 23 de los corrientes. Pueden asistir cuantas lo deseen previa matrícula en la misma Escuela Hogar.

Esta noche, conferencia en el "Club de Amigos de Alemania"

Pronunciará una interesante disertación don José María Fernández Nieto

Esta noche, a las 8 en punto, en el «Club de Amigos de Alemania», tendrá lugar un acto cultural, correspondiente al ciclo de conferencias organizado por dicha entidad.

Ocupará la tribuna pública el laureado poeta local y miembro de la Institución «Tello Téllez de Meneses», don José María Fernández Nieto, quien disertará sobre el tema «Siete mujeres en la vida de Goethe».

Dada la personalidad del conferenciante y el interés del tema, sin duda, dicha disertación gozará de la atención de los asistentes.

La entrada se reserva para los socios, familiares y simpatizantes del club.

Mañana, coloquio sobre "El renacimiento de las artes en Italia", en la Diputación

Organizado por el Círculo Cultural del Movimiento

Mañana, día 13, en el salón de la Diputación Provincial, tendrá lugar a las ocho de la tarde, el acto público organizado por el Círculo Cultural del Movimiento, consistente en un coloquio sobre el tema «El renacimiento de las artes en Italia», en el que podrán participar cuantos asistentes estén interesados por dicho tema.

Este acto, es el comienzo de una serie de reuniones similares, a celebrar todos los sábados, en las cuales se propondrá el tema para la próxima reunión, siendo el objeto de éstas, que los socios del Círculo y simpatizantes tomen una parte más activa en el desarrollo cultural del Círculo.

FOTOS PARA CARNET

Revelado de rollos
Copias
Ampliaciones
Laboratorios ALBINO
Mayor, 79 PLANTA BAJA

anuncios por palabras

Automóviles

BALLESTAS Fecul, coches, camiones, remolques. Calle Villanubla, 5. (Puente Mayor). Teléfono, 1975. Valladolid.

SE VENDE camión "Borgward", 95 HP., modelo del 56, a toda prueba. Razón, J. Marcos. Avenida de Asturias. Paso del Secundario.

PEGASO 165, compramos. Auto-Recambios Rafael López. M. Azcoitia, 1.

Fincas

PISO libre, llave en mano, vendo. Informes esta Administración.

VENDO cerámica situada mejor zona Asturias, nuevas instalaciones, barrero misma fábrica, 400 metros ferrocarril. José María García. Villamanín (León).

EN PUEBLO próximo Palencia, vendo 150 hectáreas, terreno excelente calidad, casa, dependencias y viñedo. Informes, esta Administración.

Ganados y aves

VENDO 20 ovejas. Manuel García. Villafruel.

AVICULTORES maíz amarillo Rovuela. Avda. Casado Alisal, 29.

VENDO dos mulas 5 y 3 años, toda prueba. Félix Peral. Villaeles de Valdavia.

GANADEROS: Disponemos existencias algarrobas, almortas, yeros, vezas y habas. Almacén Sobrinos Francisco Payo.

POR DEJAR la labranza se vende par de mulas buenas 5 y 7 años. Villalobón. Arsenio Mota.

GRANJA Carro, polluelos de un día, pollitas crecidas de alta postura, nacimientos todos los lunes, pollitos machos a cuatro pesetas. Paseo Cementerio de Nuestra Señora de los Angeles. Palencia.

SE VENDEN marranos destete. Camino Pan y Guindas. Dionisio Hijarrubia.

VENDO 3 mulas, 4 dedos, 4, 5 y 6 años; macho 8 años. Marcelino García. Támara de Campos.

CERDOS 40 kilos, vendo. Abella Martín, 75.

VENDO cerdo 13 arrobas. San Cebrián de Campos. Poli. Panadería.

GANADEROS: Para cerdos de cría y engorde, piensos compuestos SANDERS. Concesionario, Benigno Martín "Cereales". Manuel Rivera, número, 5.

¿SUS GALLINAS no ponen? ¿Están enfermas? Inmediatamente deles "Galliol". Farmacias y Droguerías.

VENDO 62 borregas pariendo. Herrín de Campos (Valladolid). Moisés Puente.

JATA nueve meses, de raza, vendo. Angel Tejido. Astudillo.

SE VENDEN cerdos al destete. Avenida de Autilla. Bar Los Claveles.

GRANJA Caloca. Camino Torrecilla. Eutimio Martínez. Pollitos de un día y de uno y dos meses. Razas Rhode y L. Blanca, controlada por Ceas. Nacimientos bisemanales.

VENDO vaca con leche; otra cumple el 15. Arenillas de Nuño Pérez. Pedro Sánchez.

VENDO cinco terneros para el suero. Remigio González. Allende el Río.

AVICULTOR: Para tus pollitos y ponedoras, piensos compuestos SANDERS. Concesionario, Benigno Martín "Cereales". Manuel Rivera, número, 5.

VENDO cerda York cubierta. Amador Guzmán. Saldaña.

VENDO 20 ovejas. Manuel García. Villafruel.

POLLITOS Leghorn, Castellana, Rhode. Material. Avícola Conlux, Lonja, 1. Valladolid.

VENDO mulas, doce y dos años. Villaturde. Angel Ramos.

VENDO 65 ovejas nuevas, juntas o en lotes. Marcelo Fuentes. Cisneros.

Maquinaria y Reparaciones

ARADOS de todos los tipos. Bisurcos, trisurcos, cuatrisurcos, cubresemillas, gradas, arrobaderas, rastras, cultivadores, cortarraíces. Repuestos. Almacenes maquinaria Ortega y Ortiz de Zárate.

SEMBRADORAS para caballerías y tractor. Distribuidoras de abonos de platillos y cadenas. Bisurcos, trisurcos, gradas, rodillos, arrobaderas y rastras. Husillos para lagar, bombas trasiego y mangueras. Almacenes Pinacho.

SEMBRADORAS, gradas de ballesta, arados, repuestos. Almacenes de maquinaria, Sobrinos de Fidel Diego, S. R. C. Palencia.

SEMBRADORAS, diferentes tipos, nacionales e importación, de discos sencillos y dobles, botas y ballestas, cubresemillas, bisurcos, escarificadores y maquinaria agrícola en general. Tejeda y Compañía S. L. Palencia.

NEUMATICOS, correas de ventilador, correas trapezoidales. Navamuel. Casado del Alisal, E. Teléfono 1937.

Trabajo

NECESITO obrero agrícola año, cedo casa. Aragón. Husillos.

SE OFRECE oficial 18 años panadero. Villahán. Emeterio de la Torre.

SIRVIENTA y niñera necesito. Valentín Calderón, 23.

NECESITO chófer, carnet especial. Narciso Velasco. Tel. 114. Saldaña.

REPRESENTANTE precisa importante fábrica de botones. La Serna, 4. León.

PARA SERVICIO doncella en Madrid, se necesita joven con informes. Escribid 1.029 Alas. Alcalá, 32. Madrid.

SE NECESITA oficial de Barbería o aprendiz adelantado. Víctor Contreras. Villadiego.

SE NECESITA chico y obrero agrícola. Mayor, 44. Palencia.

SE NECESITA chica y asistenta en el Hotel Iberia.

Traspasos

TRASPASO comercio con o sin existencias, con máquina puntos medias. Precio interesante. Jesús Pérez. Carrión de los Condes.

Varios

MOSAICOS "La Hortensia".

FERRETERIA Isasmendi-Madrigal.

SE VENDE: 138 ovejas, de ellas, 48 borras; 25 sobreborras y 35 cancinas. También se vende alfalfa empacada. Informará don Ambrosio Nevares, en Carrión de los Condes.

RADIORTIZ, vende, compra, cambia, repara, todas marcas radio. Alar.

SE VENDEN cuatro carneros, uno carne y tres de vida y cien cántaros de vino. Cardeñosa. Velasco.

COCINAS de hierro y esmaltadas, cuartos de baño, económicos y lujo, precios afinados. Pastor. Modesto Lafuente, 20. Palencia.

BUENOS precios en trapo, papel y hierro. Chatarrería Angeles. Carretera La Julia. Junto a los Maristas. Teléfono 2552.

MATERIALES de saneamiento «Roca, «Arsani», las marcas de garantía. Almacenes Grajal. Martínez de Azcoitia, 15.

REMOLACHA forrajera, alfalfa y veza, vendo a precios económicos. Finca Santa Cruz. Rivas de Campos.

CAMBIO hojas remolacha por abono. Anastasio Calderón. José Antonio, 47.

Vehículos

VENDO Montesa, barata. Imprenta Vázquez. Valentín Calderón, 27. Palencia.

MOTOCICLETA Iso Scooter. Inmejorable estado, económica como fin temporada. Gran ocasión. Garaje Aguado.

MOTOCICLETAS Iso, dos caballos. Isocarros. Isettas. Recambios, reparaciones. Garaje Aguado.

VENDO serret con capota y arreos, buen estado. Marciano Fernández. Olmos de Pisuerga.

BICICLETAS CIL. Especial carrera, señora, caballero, niños. Precios de Reyes. Garaje Aguado. Plaza Carmelitas, 6. Teléfono 2551.

VESPA compraría. Auto Recambios Rafael López. M. Azcoitia, 1.

Ventas

EN PUEBLO próximo Palencia vendo piano. Informarán, Apartado 10.095. Madrid.

VENDO 500 cántaros de vino clarete. Agustín Malanda. Villamuriel.

VENTA corta leña roble. Informes, Villaviudas. Arturo Cuervo.

TRAJES agua, manoplas, cascos romanos, guantes. Garaje Aguado.

VENDO cinco nogales buenas dimensiones. Cacho. Villarmentero.

SE VENDEN 500 arrobas paja de muelas. Eugenio Diez. Amusco.

VENDO 18 chopos. Lucio Duju. Arroyo.

VENDO noria marca Alahejes, número 5. Magaz. Alfredo Salvador.

CORNUCOPIA, se vende. Razón, Burgos, 23. Portería.

LA SEÑORA

DOÑA RAMONA NAFRIA RAMOS

Terciaria Franciscana y de varias Asociaciones.

Falleció en Palencia, el día 12 de Diciembre de 1958

A los 71 años de edad

Después de recibir los Santos Sacramentos y la Bendición Apostólica de S. S.

D. E. P.

Su desconsolado esposo don Arturo Montes Ramos; hermanos Paz, Ramón, Carmen y Anita Náfria Ramos; hermanos políticos, sobrinos y demás familia,

Suplican una oración por el eterno descanso de su alma

Los funerales se avisarán oportunamente.
Iglesia Parroquial: Ntra. Sra. de la Calle.
Casa mortuoria: C/. Menéndez Pelayo, núm. 29-2.º, Izq.

Pompas Fúnebres Ntra. Sra. de la Calle

M.C.D.2022

apuntes madrileños

Universitarios

Inquietud, generosidad y amistad estudiantil que nunca se olvidan

En estos días lluviosos en que las fiestas navideñas van perfilándose ya más próximas a nosotros, muchas cosas cambian, y en otras se abre como un paréntesis, que viene a ser un hito más en la jornada. El curso, por ejemplo, queda detenido algunas semanas, y los estudiantes, alegres unos, nostálgicos los demás, van regresando a sus pueblos. En Madrid, no nos damos tanta cuenta de ello, pues vivimos en un abigarrado conjunto de gentes de todas clases, entre cuya bulliciosa soledad nos hundimos todos en el anonimato. En otras capitales universitarias, alguna bien cercana a Palencia, se aprecia más esta marcha, que sirve de contraste en la vida de la ciudad.

Un contraste que, quiérase o no, viene a ser consustancial con cada localidad, porque hoy día las ciudades universitarias han forjado ya su propia fisonomía, y es precisamente la Universidad la que en ello ha influido más, dándolas sus propias y afines características. No es sólo el bullicio, el ruido, la alegría, lo que se llevan los universitarios. Con su marcha se paralizan también gran parte de todas esas otras manifestaciones culturales y artísticas al margen de los estudios, y que son las que más propiamente confieren carácter universitario.

Más aún, creo que son ellas las que únicamente configuran la personalidad del estudiante, cuando éste siente inquietud por los problemas palpitantes de su época. La Universidad, al menos, la que yo he conocido, enseña, pero no forma, y es esa formación que hay que buscar fuera de las aulas, la que verdaderamente importa, porque no basta ser un buen médico, o buen filósofo; tan importante es ser un buen ciudadano, con el espíritu abierto a cuanto de bello, trascendente y aleccionador puede encontrarse.

Los tiempos cambian, y no siempre a peor, como con su lírica amargura poetizaba nuestro Jorge Manrique. Aquellos tipos de estudiantes bohemios, que con tanto acierto supo pintar Pérez Lugín en su famosa «Casa de la Troya» apenas si existen. Sólo queda ya algún trasnochado, que busca en ello una simple «posse». Hoy, gran número de los estudiantes españoles tienen otras inquietudes y otros horizontes. Los que todavía hace muy poco tiempo que hemos abandonado la Universidad, somos quizás quienes mejor lo comprendemos, porque en nuestra nostalgia hay algo más que recuerdos. Hay también sinceridad. Sinceridad en las amistades que se han abandonado, y sinceridad en los afanes que nos han movido tantos años. Pero, una sinceridad generosa, pues sino fuese así, no sería nada, ni merecería la pena tenerla en cuenta.

Es preciso tener confianza en la Universidad española; mejor aún, es preciso tenerla en los universitarios españoles. A ellos les espera una labor dura y difícil, pero hermosa e importante como ninguna. Para poderla cumplir fielmente y estar a la altura de la época que les tocó vivir, para poder considerarse alguna vez con orgullo hombres de su tiempo, son necesarios muchos sacrificios y muchos esfuerzos. No se puede ir pasando alegremente, porque si su tarea es muy bella, su responsabilidad es enorme.

Con esto, creo haber esbozado las notas fundamentales del auténtico carácter universitario. Inquietud, generosidad, amistad... Inquietud, porque sin ella continuamos sumergidos en un constante convencionalismo. Un ilustre escritor dijo recientemente, que no se puede llegar a un sitio sin saber dónde está, sin tomar el camino que a él conduce. Eso es cierto, pero como es seguro que resulta del todo imposible llegar, es permaneciendo estáticos, parados, inmóviles. Hay que tener conciencia de la propia responsabilidad, y una inquietud generosa, sin mezquindades ni tacañerías, para poder cumplir nuestras propias exigencias.

No es labor ésta de unos pocos. Todos deben colaborar en ella. Durante tantos años hemos ido conociendo universitarios magníficos. Unos han sido un poco nuestro espejo, nuestro modelo de cada día. Han conseguido nuestra admiración. Otros, han logrado lo no menos valioso de soterrar muy fuertes las raíces de la amistad. Los que día a día compartieron ilusiones y desengaños, los que sobradamente han demostrado que merecen el desprestigiado calificativo de amigos, los que encontramos cuando todavía eran unos adolescentes, y a los que quizá se llegó incluso a llamar con unos sobrenombres infantiles y pueriles, pero que supieron ganar el más hondo de los afectos y encender la más entrañable de las amistades... esos nunca se olvidan.

José Luis ALONSO ALMODOVAR

Construcción de viviendas será el fruto de la Campaña de Navidad

Gracias al Atlético, la Villa se reconcilia con el río Manzanares

Son tan escasos los sondeos, que no se puede saber si hay o no petróleo

Madrid.—(Crónica de «Argos», especial para nuestro diario. Prohibida la reproducción).

Por acertada sugerencia de doña Carmen Polo de Franco, que patrocina la Campaña de Navidad, los ingresos que se obtengan se destinarán muy principalmente a la construcción de viviendas para familias necesitadas, que sin duda han de considerarlas como el mejor de los aguinaldos.

Si de año en año ha ido aumentando la recaudación, en el actual ha de alcanzar un impulso mayor, puesto que los fines que se persiguen son más ambiciosos que en pasadas Campañas de Navidad y reclaman recursos económicos de más elevada cuantía.

Tanto los organismos oficiales como las entidades privadas, están demostrando ya su generosidad, actitud que será secundada por todo el pueblo madrileño contribuyendo a la Campaña de Navidad directamente con sus donativos o a través de los festivales benéficos de todo orden —taurino, artístico, deportivo— que ya han empezado a celebrarse.

Dos ofrecimientos muy valiosos hay que destacar en esta gran obra social que estimula y alienta la primera dama española: la cesión a fondo perdido de los terrenos en que hayan de edificarse las viviendas, hechas por la Comisaría de Urbanismo, y la totalmente desinteresada preparación de los proyectos, brindado por un grupo de ilustres arquitectos.

El acto de la bendición de los terrenos en que va a construirse el nuevo Estadio del Atlético de Madrid, ha dado lugar a muy diversos comentarios, tanto de carácter deportivo como de tráfico y urbanístico. En este último sentido debemos destacar el de Antonio de Obregón, que ve en este hecho una especie de reconciliación de la villa con su humilde río Manzanares.

Grandes ciudades europeas y algunas españolas —Zaragoza, Sevilla, San Sebastián, Burgos, Salamanca—, tienen a su río como el mejor ornato. Madrid, no. Se abandonó el proyecto de Felipe II de hacerle navegable hasta el Tajo. Los grandes edificios ya no estuvieron junto al río, como el Palacio Real y San Francisco el Grande. Se alejaban del Manzanares porque era feo. Se le volvió la espalda y la «crema» creó esa arteria hermosísima del Prado y de la Castellana.

Pero la canalización del Manzanares está consiguiendo ya un río de cuarenta metros de ancho, con embarcaderos y puentes, que recordará a las vías fluviales de otras capitales de Europa. Muchos lo ignoran porque hay poca afición a curiosear. Acaso un club de fútbol —dice Antonio de Obregón— logró ahora que se sepa, lo que allí se está haciendo. La transformación más radical de Madrid está junto al Manzanares; una obra que no se realizó hasta hoy, cometiéndose, en cambio, la testaruedez de caricaturizar al río pequeño, modestito, sí; pero el único que teníamos.

En los Coloquios Técnicos Minero-metalúrgicos, se ha tratado de la investigación del petróleo en España y los ingenieros han llegado a la conclusión de que no se puede afirmar ni negar que haya petróleo en nuestro país, porque desde el año 1908, en que empezaron en Cádiz, sólo se han realizado medio centenar de sondeos, mientras en Texas llevan hechos 2.000 y siguen perforando.

Desde 1950 se emplean máquinas modernas que alcanzan los 5.000 metros de profundidad, mientras que antes no pasaban de los 2.000. Las pequeñas áreas en que se insiste sobre la existencia de petróleo, se encuentran en los valles del Ebro y del Guadalquivir. La prospección geofísica determina los lugares para sondeos, indicándose que los terrenos más interesantes son los miocenos, como los de Castilla la Vieja y la Nueva y el Sahara español.

Una niña de 3 años y un hermanito de 8 meses, abandonados en un tren de viajeros

Ella dice llamarse Manolita Sánchez Cerdá, que vivía en Barcelona, pero desconoce la calle

Tortosa, 11.—Abandonados en un departamento de un vagón del tren de Barcelona-Sevilla, fueron hallados por la policía del convoy dos hermanitos de corta edad. Según los viajeros del departamento, el padre que los acompañaba bajó en Sitges, dejando a los pequeños, una niña de tres años y un niño de ocho meses. El tren siguió hasta Tortosa.

La niña, que habla con mucha soltura, ha manifestado que vivían en Barcelona. Dice llamarse Manolita Sánchez Cerdá y que su hermano se llama Paquito. Sin embargo, no sabe la calle de su domicilio en Barcelona.—Cifra.

Fuga y muerte de los cuatro evadidos del Penal de Puerto de Santamaría

Los fugitivos dispararon sobre los Guardias y éstos repelieron la agresión

Importante servicio de la Benemérita española

Cádiz, 11. — Con relación a la fuga y muerte de los cuatro evadidos del penal del Puerto de Santa María, se ha sabido que a las 17,30 del pasado domingo, aprovechando la hora de la comida, el penado Emilio Ureña Anguita, que se encontraba en el zaguán del rastrillo interior del penal, sorprendió al guardián de dicho rastrillo, llamado José Leal Gutiérrez, golpeándole con un trozo de goma de manguera, conmocionándole y, tras de amordazarle y atarle las manos, le encerraron en una habitación contigua, apoderándose de las llaves, y facilitó así la salida de los otros tres penados, los cuales se apoderaron de dos pistolas que en una caja de hierro, empotrada en la pared, existía, y que eran propiedad de dos funcionarios de Prisiones que las dejan en dicho lugar cuando han de entrar en las naves destinadas a la población penal. Tras de ello, mientras el Ureña, que es de profesión mecánico, que se dedicaba en el penal al arreglo de los automóviles y otras máquinas, ponía en marcha el coche "Seat-600", matrícula 15.079, propiedad de un funcionario de Prisiones, y que estaba en el referido zaguán, los otros tres penados se dirigieron al rastrillo exterior, logrando también sorprender al guardián allí de servicio, amenazándole con las pistolas que llevaban y lo ataron y amordazaron igualmente, encerrándole seguidamente en el cuarto del teléfono. Mientras uno de los evadidos abría la puerta del rastrillo exterior mencionado, llegó hasta el mismo el coche que conducía el Ureña, subiendo todos ellos al vehículo y, tras atravesar después el patio de envalijar, salieron a la carretera general sin que los funcionarios del penal pudieran dar la alarma a la guardia exterior.

En la Jefatura de la primera zona de la Guardia Civil de Sevilla, han sido facilitados los siguientes detalles de la persecución de los cuatro reclusos fugados del penal del Puerto de Santamaría y muertos en la mañana de ayer, en el término municipal de Monesterio (Badajoz):

A las diez de la noche del domingo, tan pronto como se tuvo noticia de la fuga, todas las Comandancias de la Guardia Civil de Andalucía y Extremadura fueron puestas en estado de alerta, dedicándose la fuerza a una intensísima vigilancia de las carreteras de primero y segundo orden.

Los fugitivos, que huyeron en el «Seat 600», matrícula de Cádiz, número 15.079, simularon una avería en el motor en el camino de Jerez de la Frontera, acercándoseles entonces el comandante de la Marina de los Estados Unidos con destino en la base de Rota, Mr. William Roger, que viajaba con su esposa y dos hijos en un coche «De Soto», matrícula de Madrid, 210.435. Los fugitivos, amenazándole con armas de fuego, le obligaron a conducirles en su vehículo, llegando así hasta Jerez, para seguir luego por carreteras secundarias a Arcos de la Frontera, Villamartín, Puerto Serrano, Montellano, Utrera, El Arahal y Parada. Cerca de este pueblo, los fugitivos hicieron descender al propietario del vehículo y le despojaron de una chaqueta de cuero y de los pantalones, dándole a cambio uno de penado. El señor Roger marchó a Parada, donde presentó la denuncia en el puesto de la Guardia Civil a las once de la noche, cuya denuncia fué puesta en conocimiento de la Jefatura de la zona por el jefe de la línea de Alcalá de Guadaira. Se calcula que poco después los huidos cambiaron la matrícula del coche por otra con la leyenda «CD-Lima 51». Continuaron hacia Carmona para seguir a Alcolea del Río, donde cruzaron el Guadalquivir, Cantillana, Villaverde, Alcalá del Río y Burguillos, en cuyo lugar una pareja les dió el alto y al no ser obedecida hizo varios disparos. A continuación, los guardias del puesto de Real de la Jara aguardaron el paso de los huidos, haciendo intenso fuego sobre el vehículo, que no pudo ser detenido, apareciendo vacío dos kilómetros más adelante en dirección a la provincia de Badajoz. Presentaba veintiséis impactos, seis de ellos en el parabrisas y uno en el volante, sin que se viera rastro alguno de sangre. Sucedió ésto a las tres de la madrugada del día ocho.

Localizados perfectamente los fugitivos, el general jefe de la zona dió orden a la Comandancia 138 (Sevilla), 206 (Badajoz) y 238 (Huelva), hicieran una rigurosísima descubierta sobre el triángulo comprendido entre Real de la Jara, Santaolalla y Monesterio. Un grupo de patrulla descubrió a los fugitivos a las once de la mañana en la sierra del Castillo, término municipal de Monesterio y al intimarles a la rendición, contestaron con las armas, por lo que las fuerzas del orden repelieron la agresión y causaron la muerte de los cuatro atracadores. No hay que lamentar bajas entre la fuerza de la Benemérita, que en este servicio ha desplegado un celo incansable.

Se han facilitado los siguientes datos complementarios en Badajoz:

Desde la madrugada del día 8, los fugitivos del penal de Puerto de Santamaría vagaron por la sierra, a un kilómetro y medio de la provincia de Badajoz, siendo sorprendidos por la mañana por las fuerzas de la Comandancia de la Guardia Civil de Sevilla, Huelva y Badajoz, al mando todas ellas del coronel jefe del 38 tercio rural de la Guardia Civil de Sevilla, quien contaba con la cooperación de los tenientes coroneles de Sevilla, Huelva y Badajoz.

Las batidas que se realizaron por la finca de la marquesa de Huetor de Santillán desde la madrugada del día nueve, habían resultado infructuosas por lo accidentado del terreno. Un pastor avisó a la Guardia Civil de Real de la Jara que unos desconocidos, con señales de agotamiento, le habían quitado comida y ofrecido dinero para que les orientase hacia la frontera. Alrededor de las ocho de la mañana del día diez comenzó el movimiento envolvente de la Guardia civil en dirección de Ventas de Culebril, Pallarés y Monesterio. Algún tiempo después guardias que estaban en un apostadero y el comandante del puesto de Monesterio advirtieron la presencia de los fugitivos, los cuales comenzaron a disparar sobre los guardias y éstos contestaron inmediatamente con nutrido fuego, causando la rápida muerte de los cuatro evadidos. En sus ropas fueron halladas dos pistolas, un cuchillo y una porra.—Cifra.

Rusia insiste en que pondrá fin, unilateralmente, a la ocupación de Berlín

Y vuelve a lanzar acusaciones contra los Gobiernos occidentales

Londres, 11.—El Gobierno soviético, en una declaración difundida por la agencia Tass, ha manifestado que "nada queda por hacer" a Rusia sino poner fin unilateralmente a la ocupación de Berlín, si occidente no coopera en decidir el futuro de la ciudad.

En la declaración se acusa a los Gobiernos occidentales de "no mostrar buena voluntad para un trato como la discusión de las propuestas soviéticas" sobre Berlín.

También reitera la declaración, leída en extracto en una emisión en inglés de Radio Moscú, que "el Gobierno soviético tiene la determinación de tomar todas las medidas necesarias para normalizar la situación en Berlín".

Afirma la declaración, asimismo, que "el mundo se da cada vez más cuenta de que la actual situación del Berlín Oeste envenena la atmósfera europea, provoca graves roces internacionales y tiene al pueblo alemán en una situación de tensión y alarma constante". Asegura también que lo mismo los alemanes del Oeste que los del Oeste concentran su atención en "el hecho de que la ocupación del Berlín Occidental es absurda y de que su liquidación los haría dueños de su capital histórica y sentaría un precedente favorable para la aproximación pacífica de los dos Estados alemanes".

También establece la declaración diferencias en la actitud de las potencias occidentales, incluso Alemania, interesadas en la cuestión berlinesa frente a las propuestas soviéticas sobre Berlín, pero con referencia a esas actitudes dice que de todas ellas es inadmisible la defensa que hacen de unos derechos "que —afirma la declaración— han dejado de existir"

Botadura de un buque en Bilbao

Bilbao, 11.—En los astilleros Euskalduna ha sido botado esta tarde un nuevo barco, el "Monte Pagasarri", de 10.500 toneladas de desplazamiento, destinado a la Naviera Aznar.

La nueva embarcación es gemela de las "Monte Umbe" y "Monte Anagan", que fueron botadas hace unos meses y que están recibiendo los últimos toques para entrar en servicio en los primeros días del próximo enero.

Actuó de madrina, en la ceremonia de hoy, una hija de don Eduardo Aznar, presidente del Consejo de Administración de aquella Naviera. Han asistido las autoridades de Marina de Vizcaya, miembros del Consejo e ingenieros de la factoría.—Cifra.

Festival taurino en Madrid a beneficio de la Campaña de Navidad

Estaba patrocinado por doña Carmen Polo de Franco, que ocupó el palco presidencial

Madrid, 11.—En la Plaza Monumental se celebró esta tarde el festival taurino a beneficio de la campaña de Navidad, organizado por el gobernador civil y patrocinado por la Excelentísima señora doña Carmen Polo de Franco, que ocupó el palco presidencial acompañada del Jefe del Estado y de sus hijos, los marqueses de Villaverde. El tiempo estuvo lluvioso y la entrada fué buena.

Antonio Bienvenida, Luis Miguel Dominguín, Julio Aparicio, Litri, Gregorio Sánchez y Miguelín lidiaron, respectivamente, novillos de Graciliano Pérez Tabernero, conde de la Corte, Atanasio Fernández, Antonio y Carlos Urquijo, José Benítez Cubero y Manuel Arranz.

Antonio Bienvenida toreó con arte y mató de tres pinchazos y estocada. Fué ovacionado.

Luis Miguel Dominguín toreó con temple y mando y mató de soberbia estoeada, después de haber sufrido un aparatoso volteo. Le fué concedida una oreja y dió la vuelta al ruedo, entre apasionada división de opiniones.

Julio Aparicio estuvo valeroso y mató de media estocada y descabello al tercer golpe.

Litri, al que correspondió un marrajo ilidiable, se limitó a igualar y mató de estocada y descabello al tercer intento. Se dividieron las opiniones.

Gregorio Sánchez, al que también correspondió un novillo quedado e incierto, que le volteó, estuvo valiente y mató de pinchazo y estocada. Oyó aplausos.

Miguelín derrochó valor y mató de una estocada. Cortó una oreja y dió la vuelta al ruedo.

Todos los matadores brindaron la muerte de sus novillos a la esposa del Jefe del Estado.

Al abandonar Sus Excelencias el palco presidencial, el público les tributó una cariñosa ovación.—Cifra.

Lanzan un proyectil intercontinental

Fué visible durante treinta segundos

Cabo Cañaveral, 11. — Un proyectil intercontinental «Snark», ha sido lanzado desde esta base de pruebas a lo largo de la zona de ensayos que se extiende sobre el Atlántico, habiendo recorrido unas tres mil millas para caer después envuelto en llamas.

El proyectil fué visible durante unos treinta segundos, para perderes después entre las nubes.

Este tipo de proyectil es el único que está actualmente en condiciones de ser utilizado por los Estados Unidos en caso de guerra, aunque se espera que pronto sea sustituido por el Otlas Icbm».—Efe.

La "URANINA" contra los SABAÑONES

La URANINA, la nueva sustancia introducida por el Dr. May en la terapéutica humana está obteniendo extraordinarios resultados en su empleo contra los Sabañones, siendo totalmente inofensiva. La URANINA se vende en todas las Farmacias

El globo "El pequeño mundo" inició la travesía del Atlántico

(Viene de primera plana)

"El Pequeño Mundo" quedó completamente hinchado poco antes de la media noche, después de una febril espera de favorables informes meteorológicos. Sobre la una, el jefe de la expedición, señor Elioart, dió la orden de soltar amarras. Por unos momentos, la barquilla pareció que iba a tocar el agua, pero una racha favorable de viento hizo elevarse a la frágil aeronave.

Las previsiones climatológicas indican que los expedicionarios tendrán viento noreste durante 500 millas, la sexta parte de la travesía.

Las horas más críticas del viaje —según declaraton los propios expedicionarios— serán las primeras de la travesía, ya que durante ellas tendrán que realizar todo su esfuerzo para mantener la altura del globo por medio de los simples pedales de bicicleta que accionan las dos hélices exteriores.

—"Hasta que nos veamos en las Indias Occidentales o en algún lugar cercano a ellas", gritó Rosemary Mudie, en el momento de partir.

En la oscuridad de la noche, resultó de gran emoción la salida de los arriesgados expedicionarios, iluminada la operación de marcha por los faros de los automóviles, los vítores de las doscientas personas congregadas en la playa y los saludos desde la barquilla del globo de los cuatro tripulantes. Por último, mientras la luz piloto de la barquilla de "El Pequeño Mundo" se alejaba en la distancia, muchas de las personas congregadas en El Medano, se arrodillaron sobre la arena para elevar al cielo una plegaria por el feliz éxito de la expedición.—Cifra.

LOS ULTIMOS PREPARATIVOS

El Medano (Santa Cruz de Tenerife), 12.—En el momento de iniciar el viaje el globo "El Pequeño Mundo", dos y cuatro minutos de la madrugada exactamente, hora de la Península y nada más ser cortadas las amarras, una fuerte racha de viento arrastró al globo, que se introdujo en el mar, hasta unos 500 metros, flotando sobre las aguas, sin elevarse, haciéndolo poco después de que los cuatro tripulantes comenzaron a arrojar al mar la cantidad de lastre necesario.

Momentos antes de iniciarse el viaje, se levantó un acta, suscrita por los cuatro tripulantes, el personal técnico y el director de la operación, Mr. Boosch.

La hora señalada para la partida se fijó previamente para las ocho de la tarde de ayer, pero el viento, que soplaba a una velocidad de más de 25 nudos, impidió se llevará a efecto.

Ya con la seguridad del aplazamiento, se retiraron de la playa de El Medano unas dos mil personas que se habían congregado para presenciar la salida, quedando únicamente, con los tripulantes y el personal técnico y auxiliar, doscientas personas que no quisieron perderse ningún detalle de los preparativos y entre los que figuraban periodistas extranjeros, fotógrafos y operadores de noticiarios cinematográficos.

Los tripulantes del globo se retiraron a dicha hora a descansar en las tiendas de campaña emplazadas en la playa.

A la una y media de la madrugada —hora de la Península—, los cuatro tripulantes de "El Pequeño Mundo", con los técnicos y auxiliares de la expedición, se trasladaron al lugar en que estaba el aerostato, sobre la playa, en el centro de una circunferencia de 25 metros de diámetro, formada por sacos de arena. Seguidamente comenzó a introducirse el hidrógeno en el globo para llenar la parte que quedaba aún y momentos antes de las dos de la madrugada fué colocada la válvula de seguridad en la parte superior del tubo de entrada de hidrógeno.

Cuatro minutos después, el director de la operación pronunció en alta voz: "Corten las amarras", y así dió comienzo este intrépido viaje en el que tres hombres y una mujer proyectan cruzar el Océano Atlántico, en globo, por vez primera en el mundo.—Cifra.

Una fotografía del "abominable hombre de las nieves"

Según parece fué obtenida por un misionero

Regensburg (Alemania), 12. — El órgano oficial del Episcopado católico de Regensburg publica hoy una fotografía que afirma ser la auténtica del «abominable hombre de las nieves», en el Himalaya.

La «foto» en cuestión, tomada por un misionero el 5 de noviembre de 1949, muestra al hombre de las nieves con el cuerpo cubierto con espeso pelo.

En el pie de la «foto» se dice que el Padre Franz Eichinger, miembro de una misión del Tíbet, se encontró con la extraña criatura durante un viaje por el Valle de Hokka, en la provincia de Chinghai.—Efe.

El nuevo Ministerio marroquí no tendrá color político

El Rey los elegirá sin tener en cuenta el partido a que pertenecen

Rabat, 11.—Comentando la crisis del Gobierno marroquí, que dura ya 19 días, el órgano del partido Istiqlal "Al Alam", dice en un editorial:

"Un hecho parece cierto y es que el próximo Ministerio no tendrá color político. Se cree saber —agrega el periódico— que sus componentes serán elegidos por S. M. el Rey sin consideración alguna respecto de los deseos de un partido o de la tendencia particular de una personalidad política determinada. Las carteras se distribuirán entre personalidades que no representarán intereses de partido para fines definidos dentro del Poder. Así cada ministro asegura una responsabilidad personal respecto del Rey y del país.

Habitualmente un Gabinete de este género se encarga de desarrollar un programa definido cuya ejecución debe tener un plazo. Puede aventurarse —declara "Al Alam"— que el rey, que vela sobre todos los intereses supremos de sus súbditos y cuya atención se concentra en el más alto grado sobre la difícil situación del país, aguarda, la elaboración de un programa que los nuevos ministros se encargarán de cumplir. Es seguro que el monarca hará que este programa responda a las mínimas necesidades del país para remediar sus más urgentes demandas".

El periódico concluye: "La gran responsabilidad que asume el monarca con relación a su pueblo, da pábulo a pensar que el Gobierno futuro sea constituído rápidamente, pues la situación lo exige así. La crisis se está haciendo demasiado larga".—Efe.

Sepelio de las víctimas del naufragio del vapor "Arcángel San Rafael"

En la comitiva formaron dos supervivientes del siniestro

El Ferrol del Caudillo, 12.—Se ha efectuado el sepelio de las víctimas del naufragio del vapor español «Arcángel San Rafael», que naufragó ayer de madrugada, a la altura de las islas Gaveira, cerca del Cabo Prior.

Eran el capitán del barco, Urbano Sánchez Uramendía; el cocinero, José Tarrasa Sellerc; el marinero Domingo Llorens García, y el fogonero, Manuel Guillén Romero.

Durante la noche, los cadáveres fueron velados por varios compañeros y familiares.

Los féretros fueron colocados en sendas carrozas y en el cortejo figuraban numerosas coronas enviadas por las casas consignataria y armadora y otras entidades oficiales y particulares.

Abría marcha el Clero del Hospital Militar de Marina. Presidieron el duelo el capitán general del Departamento, Almirante, don Pedro Fernández Martín; el almirante de la Escuadra, don Pascual Cervera y Cervera; el almirante del arsenal, don Manuel Antón Rozas; gobernador militar, don Constantino Lobo Montero; representantes de la casa armadora, don Manuel Rosell y de la consignataria del buque, don Agustín Borrajo.

Formaban en la comitiva los supervivientes del siniestro, Juan González Barba y Manuel Alvarez Morote, ambos fogoneros de la embarcación y dos familiares de uno de los fallecidos, que prestan el servicio militar como marineros en el dragaminas «Nervión». También concurrieron numerosas comisionees del Ejército y de la Armada, así como otras muchas personas vinculadas a la vida del puerto.

El duelo fué despedido en la Plaza de España y, tras rezarse varios responsos, las carrozas prosiguieron hasta el Cementerio de Catavois, donde los féretros recibieron sepultura.

En el lugar donde ocurrió el accidente se siguen haciendo operaciones de rastreo, pues faltan todavía por aparecer el segundo maquinista Antonio Córdoba Sandoval; el marinero Antonio Balaca Cortegozo y el camarero Rafael Pérez Canales.

Por la autoridad de Marina afecta a la Comandancia del puerto, se instruye el correspondiente sumario. —Cifra.

NO-DO DE SUCESOS

MARINERO MUERTO

Las Palmas de Gran Canaria, 12.—Francisco Cabrera Marrero, de 43 años, tripulante del motovelero «Diana», falleció al ser aprisionado por la polea que mueve un cable de los que se emplean en las operaciones de descarga.—Cifra.

UN CHOFER MUERE AL HINCHAR UNA RUEDA

Zaragoza, 12.—Resultó muerto instantáneamente, el chofer Modesto Molinos Pinos, de 35 años, casado, domiciliado en Caspe, al golpearle violentamente en la cabeza, la arandela de una rueda de camión que estaba hinchando, en unos talleres de la Avenida de Cataluña.—Cifra.

CHOCA UN CAMION CONTRA UNA CASA

Zaragoza, 12. — En la localidad de Alagón, de esta provincia, un camión, cargado de ladrillos, chocó, por rotura de la dirección, contra una casa inmediata a la carretera de Logroño, donde quedó incrustado con el motor en la pared, en la que abrió un gran boquete.

Resultó herido de gravedad el ayudante del chofer, Fructuoso Jiménez, y con lesiones leves, el conductor. La casa estaba en aquel momento deshabitada. — Cifra.

BRUNA DIRIGIA UNA BANDA DE LADRONES

Florencia, 12. — La policía informa que ha sido detenida una mujer que dirigía una banda de ladrones dedicada al robo de aves de corral en granjas situadas en esta zona de Italia.

Un portavoz de la policía ha declarado que se trata de Bruna Fagioli de 44 años de edad, la cual dirigía a una banda compuesta por siete individuos que, provistos de rápidos automóviles, llevaba a cabo sus robos en los vehículos para ocultar a los animales en lugares lejanos.—Efe.

Urrutia, en la zona rebelde de Cuba

Caracas, 12.—En círculos rebeldes cubanos se dice que el Dr. Manuel Urrutia se ha dirigido a la región de Sierra Maestra, en Cuba, para ayudar al establecimiento de un Gobierno rebelde, allí.

Urrutia llegó a Caracas a comienzos de noviembre, después que el dirigente Fidel Castro le nombrase «presidente de Cuba». Más tarde se trasladó a Nueva York.—Efe.

ANUNCIA SU LLEGADA A CUBA

La Habana, 12.—Las emisoras rebeldes anunciaron la llegada a Cuba del «presidente provisional» rebelde, doctor Manuel Urrutia, procedente de Caracas y pocas horas después el Senado acordó conceder al presidente cubano, Fulgencio Batista, poderes para gobernar por decreto.

La solicitud de Batista para que le fuesen conferidos poderes especiales para poder decretar el estado de urgencia nacional, fué aprobada por el Senado por 28 votos, contra 8. Previamente había sido aprobada la medida por la Cámara de Representantes.—Efe.

M.C.D.2022